

st.p.č. 170, p.p.č. 198/7, p.p.č. 198/15 a p.p.č. 237/3 dle KN v kat. území Dobrošov se dle § 115 stavebního zákona

povoluje.

Výše uvedená stavba zahrnuje následující objekty:

- přístavba a stavební úpravy návštěvnického centra na p.p.č. 198/7 a st.p.č. 118 a p.p.č. 198/15 dle KN v kat. území Dobrošov
- opěrné zdi na p.p.č. 198/7 dle KN v kat. území Dobrošov
- dělnický dřevěný domek na p.p.č. 198/7 dle KN v kat. území Dobrošov

Po provedení přístavby a stavebních úprav bude návštěvnické centrum obsahovat následující prostory :

Vstup, tři prostory expozice, klidová zóna, dvě chodby, WC invalidé, úklid, předstř. ženy, WC ženy, předstř. muži, WC muži, denní místnost, WC zaměstnanci, sklad domovních potřeb, technická místnost, ochoz.

Stavba dělnického dřevěného domku bude obsahovat expozici ubikace a expozici kancelář, stavbyvedoucí + mistr.

Pro provedení výše uvedené stavby se dle ustanovení § 115 odst. 1 stavebního zákona stanoví tyto podmínky :

1. Stavba bude provedena podle projektové dokumentace ověřené ve stavebním řízení, která je přílohou tohoto rozhodnutí. Případné změny nesmí být provedeny bez předchozího povolení stavebního úřadu.
2. Stavba bude prováděna stavebním podnikatelem a to na základě výběrového řízení. Podle ustanovení § 152 odst. 3 písm. a) stavebního zákona jsou stavebníci povinni oznámit stavebnímu úřadu předem termín zahájení stavby (změny ve výše uvedených skutečnostech budou neprodleně ohlášeny stavebnímu úřadu). Podle ustanovení § 160 odst. 1 stavebního zákona může jako zhotovitel stavbu provádět jen stavební podnikatel, který při její realizaci zabezpečí odborné vedení provádění stavby stavbyvedoucím. Dále je povinen zabezpečit, aby práce na stavbě, k jejíž provádění je předepsáno zvláštní oprávnění, vykonávaly jen osoby, které jsou držiteli takového oprávnění (§ 160 odst.1 stavebního zákona).
3. U stavby financované z veřejného rozpočtu, kterou provádí stavební podnikatel jako zhotovitel, je stavebník v souladu s § 152 odst. 4 stavebního zákona povinen zajistit technický dozor stavebníka nad prováděním stavby. Pokud zpracovala projektovou dokumentaci pro tuto stavbu osoba oprávněná podle zvláštního právního předpisu, zajistí stavebník autorský dozor projektanta, případně hlavního projektanta nad souladem prováděné stavby s ověřenou projektovou dokumentací.
4. Stavba bude dokončena do 31.3.2019.
5. Před zahájením stavebních úprav bude na viditelném místě u vstupu na staveniště umístěn štítek "Stavba povolena" v souladu s § 152 odst. 3 písm. b) stavebního zákona. Štítek musí být chráněn před povětrnostními vlivy, aby údaje na něm uvedené zůstaly čitelné a ponechán na místě do závěrečné prohlídky stavby.

6. Ke stavbě budou použity výhradně stavební materiály a výrobky, které mají vlastnosti požadované v § 156 stavebního zákona. K závěrečné kontrolní prohlídce budou předloženy doklady o ověření požadovaných vlastností výrobků, které si stavebník vyžádá od dodavatelů stavebních materiálů a technických zařízení.

7. Při realizaci stavby musí být veden zhotovitelem stavební deník, který bude k nahlédnutí pro stavebníka a dále při kontrolních prohlídkách stavby. Tento deník je stavebník povinen uchovávat po dobu deseti let od dokončení stavby dle § 154 a 157 stavebního zákona. Dále je stavebník povinen zajistit, aby na stavbě byla k dispozici ověřená dokumentace stavby a všechny doklady týkající se provádění stavby, popřípadě jejich kopie.

8. Stavebník zajistí vytyčení prostorové polohy stavby subjektem k tomu oprávněným.

9. Při stavebních pracích bude postupováno tak, aby nedošlo ke znečištění složek životního prostředí, zejména vody a půdy, závadnými a nebezpečnými látkami.

10. Během provádění prací nesmí dojít k poškození sousedních pozemků a staveb, ani nesmí dojít k zamezení přístupů ke stavbám a pozemkům v zájmovém území stavby, po skončení prací budou stavbou dotčené pozemky uvedeny do původního stavu.

11. Odpady vzniklé při stavebních pracích budou náležitě separovány a využity nebo odstraněny v zařízeních k těmto účelům určených. Do 30 dnů od ukončení stavebních prací doloží stavebník doklad o využití nebo odstranění těchto odpadů Městskému úřadu Náchod, odboru životního prostředí.

12. V případě, kdy při provádění stavby dojde k prokazatelnému poškození cizího majetku, bude stavebníky urychleným způsobem zjednána náprava.

13. V průběhu provádění stavby nesmí dojít ke znečištění okolí stavby, před výjezdem vozidel na komunikaci musí být provedeno řádné očištění automobilů a strojního zařízení, aby nedocházelo k znečišťování přilehlé komunikace. Stavebníci budou mít na zřeteli zejména ochranu života a zdraví osob nebo zvířat, ochranu životního prostředí a majetku, i šetrnost k sousedství.

14. Hlučnost prací na staveništi nepřekročí limity stanovené platnými hygienickými předpisy stanovené nařízením vlády č. 272/2011 Sb., o ochraně zdraví před nepříznivými účinky hluku a vibrací, v platném znění. Jedná se zejména o nepoužívání hlučných mechanismů, při jejichž provozu by došlo k překročení stanovených limitů ve vztahu k nejbližší obytné zástavbě. Současně stavebníci přijmou účinná opatření k zamezení případné zvýšené prašnosti.

15. Stavebníci ohlásí stavebnímu úřadu v dostatečném předstihu fázi výstavby v souladu s předloženým plánem kontrolních prohlídek a to:

- závěrečná kontrolní prohlídka stavby.

16. Při provádění a užívání stavby budou dodrženy podmínky vyplývající z níže uvedených vyjádření správců podzemních inženýrských sítí a stanovisek dotčených orgánů státní správy.

17. Na stavbě budou provedena požární bezpečnostní opatření dle ověřené projektové dokumentace.

18. Stavba bude provedena v souladu s vyhláškou č. 369/2001 Sb., o obecných technických požadavcích zabezpečujících užívání staveb osobami s omezenou schopností pohybu a orientace, v platném znění (včetně přístupu, stavebního provedení, vybavení).

19. Po vydání stavebního povolení bude na celou obnovu vypracována prováděcí projektová dokumentace s důrazem na níže uvedené podrobnosti, která bude předložena orgánům státní památkové péče společně s žádostí o vydání následného závazného stanoviska.

- Při provádění přístavby návštěvníckého objektu směrem do haldy zeminy, bude postupováno tak, aby zemina, do níž stavba nezasáhne, nebyla rozrušena stavební mechanizací a nedošlo k její destrukci.

- Prováděcí dokumentace novostavby dělnického domku bude obsahovat bližší řešení oken v návaznosti na historicky doložené tvarosloví.

20. K žádosti o vydání závazného stanoviska Krajské hygienické stanice Královéhradeckého kraje se sídlem v Hradci Králové kužívání stavby bude předložen protokol o výsledku rozboru vzorku pitné vody – mikrobiologické ukazatele kráceného rozboru vzorku pitné vody – prokazující nepřekročení přípustných hodnot ukazatelů pitné vody: místo odběru – I, NP místnost pro odpočinek, výtokový ventil ve dřezu.

21. Množství odebírané vody z veřejného vodovodu při napouštění požární nádrže nesmí překročit 0,5 l/s.

22. Dokončená přístavba a stavební úpravy návštěvníckého centra, opěrné zdi, dělnického domku a veřejného osvětlení může být užívána na základě kolaudačního souhlasu. Stavebník předloží po dokončení stavby stavebnímu úřadu žádost o vydání kolaudačního souhlasu doloženou náležitostmi v souladu s § 121 a § 122 stavebního zákona. Pro vydání kolaudačního souhlasu stavebník opatří závazná stanoviska dotčených orgánů státní správy. Stavebník zajistí, aby byly před započatím užívání stavby provedeny a vyhodnoceny zkoušky předepsané zvláštními právními předpisy (zejména závazná stanoviska dotčených orgánů vyžadovaná k užívání stavby zvláštními předpisy: doklady o provedení a vyhodnocení zkoušek předepsaných zvláštními předpisy t.j. zejména protokoly o tlakových zkouškách; zpráva o revizi elektrické instalace + venkovní rozvod elektro; zpráva o revizi hromosvodu; revizní zpráva o výsledku kontroly spalimové cesty (dělnický domek); doklady vyplývající z požární bezpečnostního řešení; prohlášení o shodě; protokol o výsledku rozboru vzorku pitné vody – mikrobiologické ukazatele kráceného rozboru jakosti vzorku pitné vody prokazující nepřekročení přípustných hodnot ukazatelů pitné vody; smlouva o likvidaci odpadu; doklad o povoleném užívání čistírny odpadních vod od Městského úřadu Náchod, odboru životního prostředí; doklad o povoleném užívání přístupové komunikace od Městského úřadu Náchod, odboru dopravy a silničního hospodářství; doklad o nepropustnosti retenční nádrže; projektová dokumentace skutečného provedení stavby, došlo-li při provádění stavby k nepodstatným odchylkám proti stavebnímu povolení nebo ověřené projektové dokumentaci; prohlášení zhotovitele o použití materiálů a provedení stavby dle schválené projektové dokumentace a stavebního povolení...).

Vzhledem k tomu, že stavba je předmětem evidence v katastru nemovitostí, doloží stavebník geometrický plán s údaji určujícími polohu definičního bodu stavby a adresního místa stavby návštěvníckého centra. Stavba veřejného osvětlení vyžaduje geodetické zaměření.

Právní moc a vykonatelnost výroku č. II – stavebního povolení :

Podle ustanovení § 140 odst. 7 zákona č. 500/2004 Sb., správní řád, ve znění pozdějších předpisů (správní řád), je výrok č. I (územní rozhodnutí) tohoto společného rozhodnutí podmínujícím výrokem vůči rozhodnutí s navazujícím výrokem č. II (stavebnímu povolení) tohoto společného rozhodnutí.

Účastníkem územního a stavebního řízení dle § 27 odst. 1 správního řádu je Královéhradecký kraj, Pivovarské náměstí 1245/2, 500 03 Hradec Králové (IČ 70889546), hospodaření se svěřeným majetkem kraje Regionální muzeum v Náchodě, Masarykovo náměstí 1, 547 01 Náchod (IČ 00084930) zastoupený Ing. Karlem Pihyrem [REDACTED], ATELIER 11 Hradec Králové s.r.o., Jižní 870, 500 03 Hradec Králové.

Odůvodnění

Městský úřad Náchod, odbor výstavby a územního plánování, jako stavební úřad příslušný podle § 13 odst. 1 písm. c) a d) zákona č. 183/2006 Sb., o územním plánování a stavebním řádu, ve znění pozdějších předpisů (stavební zákon), obdržel dne 29.3.2016 od Královéhradeckého kraje, Pivovarské náměstí 1245/2, 500 03 Hradec Králové (IČ 70889546), hospodaření se svěřeným majetkem kraje Regionální muzeum v Náchodě, Masarykovo náměstí 1, 547 01 Náchod (IČ 00084930) zastoupeného Ing. Karlem Pihyrem (nar. 23.2.1958), ATELIER 11 Hradec Králové s.r.o., Jižní 870, 500 03 Hradec Králové, žádost o vydání společného územního rozhodnutí a stavebního povolení pro stavbu s názvem „Revitalizace a zatraktivnění pevnosti Dobrošov, stavební úpravy a přístavba návštěvnického centra a dělnického domku“ na st.p.č. 118, st.p.č. 170, p.p.č. 198/7, p.p.č. 198/15 a p.p.č. 237/3 dle KN v kat. území Dobrošov, podle ustanovení § 94a) zákona č. 183/2006 Sb., o územním plánování a stavebním řádu (stavební zákon), ve znění pozdějších předpisů.

Vzhledem k tomu, že žádost nebyla úplná a předložené podklady a stanoviska nestačily k řádnému posouzení žádosti z hlediska zájmů sledovaných ve společném územním a stavebním řízení, Městský úřad Náchod, odbor výstavby a územního plánování, žadatele dne 12.4.2016 vyzval k doložení požadovaných náležitostí a řízení zároveň usnesením č. 69/2016-6 pod Sp.zn.: KS 3906/2016/VÝST/K přerušil. Dne 19.8.2016 stavební úřad obdržel žádost o prodloužení lhůty k doplnění všech náležitostí a to do 31.12.2016. Na základě této žádosti Městský úřad Náchod, odbor výstavby a územního plánování rozhodl dne 25.8.2016 usnesením č. 170/2016-6 o prodloužení lhůty k doložení náležitostí a zároveň žadatele vyzval k jejímu úplnému doplnění. K tomuto doplnění došlo 21.9.2016.

Stavební úřad uvedenou žádost posoudil dle § 94 a odst. 1 stavebního zákona a dospěl k závěru, že povaha věci ani závazná stanoviska dotčených orgánů společné řízení nevylučují, pokračoval tedy ve společném řízení, které bylo zahájeno dnem podání žádosti.

Opatřením ze dne 21.9.2016 stavební úřad oznámil (po doložení potřebných náležitostí) zahájení společného územního a stavebního řízení a pro uplatnění námitek účastníků řízení a závazných stanovisek dotčených orgánů státní správy stavební úřad stanovil lhůtu do 15 dnů ode dne doručení této písemnosti. Oznámení o zahájení řízení bylo účastníkům společného řízení a dotčeným orgánům doručeno jednotlivě v souladu s § 94a)

odst. 6 stavebního zákona. V uvedené lhůtě neobdržel stavební úřad námítky účastníků řízení.

Stavební úřad se v prováděném řízení zvláště zabýval otázkou vymezení okruhu účastníků územního řízení ve smyslu § 85 odst. 1 a 2 stavebního zákona a stavebního řízení dle § 109 stavebního zákona ve vazbě na ustanovení § 27 správního řádu. Dle ustanovení § 85 odst. 1 stavebního zákona účastníky územního řízení jsou žadatelé Královéhradecký kraj, Pivovarské náměstí 1245/2, 500 03 Hradec Králové (IČ 70889546), hospodaření se svěřeným majetkem kraje Regionální muzeum v Náchodě, Masarykovo náměstí 1, 547 01 Náchod (IČ 00084930) zastoupený Ing. Karlem Pihýrem [REDAKCE], ATELIER 11 Hradec Králové s.r.o., Jižní 870, 500 03 Hradec Králové, zároveň jako vlastník st.p.č. 118, st.p.č. 117, st.p.č. 170, p.p.č. 198/15, p.p.č. 198/7, p.p.č. 237/3 a spoluvlastník p.p.č. 198/22 a p.p.č. 237/4 dle KN v kat. území Dobrošov a obec, na jejímž území má být požadovaný záměr uskutečněn, tj. MĚSTO NÁCHOD. Účastníky řízení ve smyslu § 85 odst. 2 stavebního zákona jsou: [REDAKCE], jako vlastník p.p.č. 237/12 a p.p.č. 237/13 dle KN v kat. území Dobrošov; [REDAKCE], jako spoluvlastník p.p.č. 198/22 dle KN v kat. území Dobrošov; [REDAKCE], jako spoluvlastník p.p.č. 237/4 dle KN v kat. území Dobrošov; [REDAKCE], jako vlastník p.p.č. 20/4 dle KN v kat. území Dobrošov; MVDr. Josef Bělobrádek, jako vlastník p.p.č. 231/2 dle KN v kat. území Dobrošov; [REDAKCE] a [REDAKCE], jako spoluvlastníci p.p.č. 237/11 dle KN v kat. území Dobrošov. Dalšími účastníky řízení jsou ČEZ Distribuce, a.s., Děčín a Vodovody a kanalizace Náchod, a.s., jako společnosti, na jejichž rozvodné síti (nebo síti v jejich správě) bude stavba napojena, nebo z důvodu možnosti dotčení zařízení v jejich vlastnictví nebo správě.

Dle ustanovení § 109 stavebního zákona jsou účastníky stavebního řízení stavebníci tj. žadatelé Královéhradecký kraj, Pivovarské náměstí 1245/2, 500 03 Hradec Králové (IČ 70889546), hospodaření se svěřeným majetkem kraje Regionální muzeum v Náchodě, Masarykovo náměstí 1, 547 01 Náchod (IČ 00084930) zastoupený Ing. Karlem Pihýrem [REDAKCE], ATELIER 11 Hradec Králové s.r.o., Jižní 870, 500 03 Hradec Králové, zároveň jako vlastníci st.p.č. 118, st.p.č. 117, st.p.č. 170, p.p.č. 198/15, p.p.č. 198/7, p.p.č. 237/3 a spoluvlastník p.p.č. 198/22 a p.p.č. 237/4 dle KN v kat. území Dobrošov, dále Zdeněk Petrů, jako vlastník p.p.č. 237/12 a p.p.č. 237/13 dle KN v kat. území Dobrošov; [REDAKCE], jako spoluvlastník p.p.č. 198/22 dle KN v kat. území Dobrošov; [REDAKCE] jako spoluvlastník p.p.č. 237/4 dle KN v kat. území Dobrošov; Miloš Svoboda, jako vlastník p.p.č. 20/4 dle KN v kat. území Dobrošov; [REDAKCE], jako vlastník p.p.č. 231/2 dle KN v kat. území Dobrošov; [REDAKCE], jako spoluvlastníci p.p.č. 237/11 dle KN v kat. území Dobrošov. Dalšími účastníky řízení jsou ČEZ Distribuce, a.s., Děčín a Vodovody a kanalizace Náchod, a.s., jako společnosti, na jejichž rozvodné síti (nebo síti v jejich správě) bude stavba napojena, nebo z důvodu možnosti dotčení zařízení v jejich vlastnictví nebo správě.

Doklady, prokazující vlastnické právo k dotčenému pozemku stavební úřad nepožadoval a sám ověřil v katastru nemovitostí existenci takových práv podle výpisu z katastru nemovitostí vyhotoveným dálkovým přístupem. Bylo prokázáno, že vlastníkem st.p.č. 118, st.p.č. 170, p.p.č. 198/7, p.p.č. 198/15 a p.p.č. 237/3 dle KN v kat. území Dobrošov je Královéhradecký kraj, Pivovarské náměstí 1245/2, 500 03 Hradec Králové (IČ

70889546), hospodaření se svěřeným majetkem kraje Regionální muzeum v Náchodě, Masarykovo náměstí 1, 547 01 Náchod (IČ 00084930) zastoupený Ing. Karlem Pihýrem [REDACTED], ATELIER 11 Hradec Králové s.r.o., Jižní 870, 500 03 Hradec Králové a to výpisem z katastru nemovitostí ze dne 21.9.2016 zapsaným na listu vlastnictví č. 203.

Stavební úřad dále v řízení zkoumal soulad navržené stavby s platným Územním plánem Náchod vydaným Zastupitelstvem města Náchod dne 20.6.2016 formou Opáření obecné povahy č. 1/2016 s datem účinnosti 7.7.2016. Stavba je navržena v území, které je v územním plánu zahrnuto v plochách specifických. Hlavní využití uvedené plochy jsou stávající objekty pohraničního opevnění. Z výše uvedeného vyplývá, že přístavba návštěvního centra a dělnický dřevěný domek, jako doplňkové stavby k objektům pohraničního opevnění, jsou včetně rozvodů dopravní a technické infrastruktury v souladu s územním plánem.

Žádost byla doložena (i v průběhu řízení) těmito rozhodnutími, vyjádřeními, souhlasy a stanovisky:

- vyjádření Vodovodů a kanalizací Náchod, a.s. ze dne 23.3.2016 zn. 16-01428
- smlouva s ČEZ Distribuce, a.s. č. 16_SOBS01_4121214524 ze dne 9.8.2016, vyjádření ze dne 28.3.2016 zn. 0100547643, ze dne 19.4.2016 zn. 1083813571
- vyjádření ČEZ ICT Services, a.s. zn. 0200428287 ze dne 28.3.2016
- vyjádření a.s. Česká telekomunikační infrastruktura ze dne 28.3.2016 Č.j. 569183/16
- vyjádření Technické služby Náchod s.r.o. ze dne 4.4.2016
- vyjádření RWE Distribuční služby s.r.o. ze dne 5.4.2016 zn. zn. 5001282507
- koordinované stanovisko ze dne 26.5.2016 Sp.zn.: KS 2825/2016/VÝST/M/JI
- vyjádření Policie České republiky, Krajské ředitelství Policie Královéhradeckého kraje, Odbor informačních a komunikačních technologií ze dne 9.2.2016 č. j. KRPH-10029-17/ČJ-2016-0500IT
- vyjádření Povodí Labe, s.p. ze dne 6.4.2016 č.j. PVZ/16/6636/Vn/0, ze dne 13.5.2016 č.j. PVZ/16/12045/HZ/0
- závazné stanovisko Městského úřadu Náchod, odboru životního prostředí ze dne 30.6.2016 SpZn: KS 7630/2016/ŽP/Št
- závazné stanovisko Městského úřadu Náchod, odboru dopravy a silničního hospodářství Sp.zn.: KS 11145/2016/DSH/IHR ze dne 13.10.2016
- závazné stanovisko Krajské hygienické stanice Královéhradeckého kraje, územní pracoviště Náchod (IČ 71009213) Sp.zn.: S-KIISHK-05500/2016/2, č.j.: KIISHK 06054/2016/HOK.NA/Ku ze dne 3.3.2016
- závazné stanovisko Hasičského záchranného sboru Královéhradeckého kraje, Územní odbor Náchod č.j. HSIHK-2224-2/2016 (276-NA-OP-2016) ze dne 18.4.2016 + č.j. HSIHK-2224-5/2016 (925-NA-OP-2016) ze dne 19.9.2016
- Krajský úřad Královéhradeckého kraje, odbor životního prostředí a zemědělství, ochrany přírody a krajiny, Pivovarské náměstí 1245/2, 500 03 Hradec Králové (IČ 70889546) – rozhodnutí zn. KÚKHK-8348/ZP/2016-9 ze dne 3.5.2016, stanovisko zn. KÚKHK-8346/ZP/2016 ze dne 7.3.2016

- Krajský úřad Královéhradeckého kraje, odbor regionálního rozvoje, grantů a dotací, kultury a památkové péče – rozhodnutí zn. KUKHK-7062/RG/2016-7 ze dne 17.3.2016, závazné stanovisko zn. KUKHK-7061/RG/2016-7 ze dne 23.3.2016
- Ministerstvo obrany ČR, sekce ekonomická a majetková, odbor ochrany územních zájmů a řízení programů nemovité infrastruktury – závazné stanovisko Sp.zn. 50241/2016-8201-OÚZ-PCE ze dne 14.3.2016

Stanoviska dotčených orgánů státní správy byla zkoordinována a podmínky těchto orgánů byly zahrnuty do podmínek tohoto rozhodnutí. Podmínky vyplývající z výše uvedených vyjádření správců podzemních inženýrských sítí a stanovisek (rozhodnutí) dotčených orgánů státní správy jsou stavebníci povinni splnit.

Projektovou dokumentaci zpracoval autorizovaný inženýr pro pozemní stavby Ing. [REDAKCE]. Požárně bezpečnostní řešení zpracovala [REDAKCE] - dodatek zpracoval [REDAKCE], autorizovaný inženýr pro požární bezpečnost staveb, [REDAKCE].

Žadatel předložil posudek radonového rizika, zpracovaný [REDAKCE], dle kterého byla měřená plocha zařazena do kategorie se středním rizikem. Vzhledem k této skutečnosti je nutné při výstavbě provést stavebně-technická opatření proti pronikání Rn^{222} do objektu v souladu s ČSN 73 0601 - Ochrana staveb proti radonu z podloží.

Při provádění stavby je nutno dodržovat předpisy týkající se bezpečnosti práce a technických zařízení, zejména nařízení vlády č. 591/2006 Sb., o bližších minimálních požadavcích na bezpečnost a ochranu zdraví při práci na staveništích.

Umístění stavby vyhovuje obecným technickým požadavkům na výstavbu stanoveným vyhláškou č. 268/2009 Sb., o technických požadavcích na stavby, v platném znění, vyhláškou č. 369/2001 Sb., o obecných technických požadavcích zabezpečujících užívání staveb osobami s omezenou schopností pohybu a orientace, v platném znění a obecným požadavkům na využívání území stanoveným vyhláškou č. 501/2006 Sb., v platném znění. Ustanovení uvedených vyhlášek budou dále dodržena i při provádění stavebních prací.

Stavební úřad dále posoudil předložená stanoviska dotčených orgánů jednotlivě, ve vzájemné souvislosti a následně i s ohledem na širší vztahy. Stanoviska byla zkoordinována a podmínky těchto orgánů byly zahrnuty do podmínek tohoto rozhodnutí. Dle ustanovení § 90 stavebního zákona stavební úřad v územním řízení posoudil záměr žadatele, zda-li je v souladu s vydanou územně plánovací dokumentací, s cíli a úkoly územního plánování, zejména s charakterem území, s požadavky na ochranu architektonických a urbanistických hodnot v území, s požadavky stavebního zákona a jeho prováděcích právních předpisů, zejména s obecnými požadavky na využívání území, s požadavky na veřejnou dopravní a technickou infrastrukturu, s požadavky zvláštních právních předpisů a se stanovisky dotčených orgánů podle zvláštních právních předpisů, popřípadě s výsledkem řešení rozporů a s ochranou práv a právem chráněných zájmů účastníků řízení.

V průběhu řízení dále přezkoumal stavební úřad předloženou žádost a připojené podklady dle § 111 stavebního zákona z toho hlediska, zda stavbu lze podle nich provést a ověřil zejména, že projektová dokumentace je zpracována v souladu s územním rozhodnutím,

projektová dokumentace je úplná, přehledná a jsou v ní v odpovídající míře řešeny obecné požadavky na výstavbu, je zajištěn příjezd ke stavbě, včasné vybudování technického popřípadě jiného vybavení potřebného k řádnému užívání stavby vyžadované zvláštním právním předpisem, předložené podklady vyhovují požadavkům uplatněným dotčenými orgány. Dále stavební úřad ověřil, že projektová dokumentace stavby splňuje obecné technické požadavky na výstavbu stanovené vyhláškou č. 268/2009 Sb., o technických požadavcích na stavby, v platném znění a vyhláškou č. 501/2006 Sb., o obecných požadavcích na využívání území, v platném znění.

Vzhledem ke skutečnosti, že žadatelé podali žádost o vydání společného územního rozhodnutí a stavebního povolení a připojili společnou dokumentaci, bylo zahájeno společné územní a stavební řízení. Společná dokumentace splňuje požadavky pro vydání územního rozhodnutí a požadavky na projektovou dokumentaci pro vydání stavebního povolení.

Při spojení územního a stavebního řízení samostatným výrokem č. I stavební úřad Náchod stanovil podmínky pro umístění stavby. Ve výroku č. II tohoto společného rozhodnutí (stavebního povolení) stavební úřad stanovil podmínky pro provedení stavby.

Společné rozhodnutí je vydáno v souladu s § 94 a) stavebního zákona, ustanovením § 13 a) vyhlášky č. 503/2006 Sb., o podrobnější úpravě územního řízení, veřejnoprávní smlouvy a územního opatření, v platném znění, s přihlédnutím k § 140 správního řádu. Ze stavebního zákona přitom vyplývá, že stavebnímu povolení, které navazuje, musí předcházet územní rozhodnutí. Protože vykonatelnost výroku č. II tohoto společného rozhodnutí je tedy podmíněna vykonatelností jeho výroku č. I, má odvolání proti územnímu rozhodnutí odkladný účinek i proti stavebnímu povolení. V souladu s ustanovením § 74 odst. 1 správního řádu proto ve výroku č. II tohoto spojeného rozhodnutí (stavební povolení) stavební úřad stanovil, že stavební povolení (výrok č. II) nabude právní moci až dnem nabytí právní moci výroku č. I tohoto rozhodnutí (územním rozhodnutím).

Poučení (§ 4 odst. 2 a 4 správního řádu a § 68 odst. 1, odst. 5 správního řádu):

- Stavba nesmí být zahájena, dokud toto společné rozhodnutí nenabude právní moci. Toto společné rozhodnutí (výrok č. I – územní rozhodnutí, a výrok č. II – stavební povolení) je vykonatelné dnem nabytí právní moci. V právní moci je toto celé rozhodnutí tehdy, bylo-li řádně všem účastníkům územního a stavebního řízení oznámeno a proti kterému již nelze podat odvolání (§ 73 odst. 1 a § 74 odst. 1 správního řádu).
- Účastník územního řízení může napadnout výrokovou část č. I tohoto společného rozhodnutí (územní rozhodnutí) a ve lhůtě 15 dnů ode dne jeho oznámení podat proti této části společného rozhodnutí odvolání, a to k odboru územního plánování a stavebního řádu Krajského úřadu Královéhradeckého kraje, podáním u odboru výstavby Městského úřadu Náchod, odboru výstavby a územního plánování. Včas podané odvolání má odkladný účinek nejen proti výroku č. I (územnímu rozhodnutí) tohoto společného rozhodnutí, nýbrž i vůči navazujícímu rozhodnutí ve výroku č. II (stavebnímu povolení) tohoto společného rozhodnutí.
- Účastník stavebního řízení může napadnout výrokovou část č. II tohoto společného rozhodnutí (stavební povolení) a ve lhůtě 15 dnů ode dne jeho oznámení podat proti této části společného rozhodnutí odvolání, a to k odboru územního plánování a stavebního řádu

Krajského úřadu Královéhradeckého kraje, podáním u odboru výstavby Městského úřadu Náchod. Včas podané odvolání má odkladný účinek vůči stavebnímu povolení.

- Výrok o povolení stavby je vykonatelný nabytím právní moci výroku o umístění stavby. Doba platnosti společného rozhodnutí je dva roky za podmínek § 115 odst. 4 stavebního zákona - povolení pozbývá platnosti, jestliže stavba nebyla zahájena do 2 let ode dne, kdy rozhodnutí nabylo právní moci. Doba platnosti společného rozhodnutí lze prodloužit na odůvodněnou žádost stavebníka podanou před jejím uplynutím. Podáním žádosti se stavi běh lhůty platnosti rozhodnutí. Povolení pozbývá platnosti též dnem, kdy stavební úřad obdrží oznámení stavebníka o tom, že od provedení svého záměru upouští, to neplatí, jestliže stavba byla již zahájena.

Otisk úředního razítka

vedoucí odboru výstavby
a územního plánování

Obecně poučení dle § 4 odst. 2 zákona č. 500/2004 Sb., správní řád, ve znění pozdějších předpisů (správní řád):

Odvolání se dle § 82 odst. 2 správního řádu podává s potřebným počtem stejnopisů tak, aby jeden stejnopis zůstal správnímu orgánu a aby každý účastník dostal jeden stejnopis.

Správní poplatek vyměřen dle položky č. 17 odst. 1 písm. e), f), g) a č. 18 odst. 1 písm. f) sazebníku zákona č. 634/2004 Sb. o správních poplatcích, ve znění pozdějších předpisů ve výši Kč 26 300,- a zaplacen dne 26.9.2016.

Úkony ve společném řízení u společné rozhodnutí doručuje stavební úřad účastníkům řízení a dotčeným orgánům jednotlivě, nejde-li o řízení s velkým počtem účastníků nebo není nutněno veřejně ústní jednání v souladu s § 94 a) odst. 6) stavebního zákona.

Rozdělovník:

Dotčené orgány (doručuje se jednotlivě):

- Městský úřad Náchod, odbor životního prostředí (zde)
- Městský úřad Náchod, odbor výstavby a územního plánování – památková péče (zde)
- Městský úřad Náchod, odbor dopravy a silničního hospodářství (zde)
- Krajský úřad Královéhradeckého kraje, odbor životního prostředí a zemědělství, ochrany přírody a krajiny, Pivovarské náměstí 1245/2, 500 03 Hradec Králové (IČ 70889546)
- Krajský úřad Královéhradeckého kraje, odbor regionálního rozvoje, grantů a dotací, kultury a památkové péče, Pivovarské náměstí 1245/2, 500 03 Hradec Králové (IČ 70889546)
- Hasičský záchranný sbor Královéhradeckého kraje, Územní odbor Náchod (IČ 70882525)
- Krajská hygienická stanice Královéhradeckého kraje, územní pracoviště Náchod (IČ 71009213)
- Policie České republiky, Krajské ředitelství Policie Královéhradeckého kraje, Územní odbor Náchod, dopravní inspektorát (IČ 75151545)
- Ministerstvo obrany ČR, sekce ekonomická a majetková, odbor ochrany územních

zájmů a řízení programů nemovité infrastruktury, Teplého 1899, 530 02 Pardubice
(ID DS hjaavk)

Doručí se :

- AKÁT z.s. (IČ 22884386). Provodov 42, 549 08 Provodov – Šonov

Správní poplatek vymeřen dle položky č. 17 odst. 1 písm. e), f), g) a č. 18 odst. 1 písm. f) sazebníku zákona č. 634/2004 Sb. o správních poplatcích, ve znění pozdějších předpisů.

Příloha pro stavebníka :

- grafická příloha územního rozhodnutí: situační výkres s vyznačením umístění stavby
ověřená projektová dokumentace stavby (bude předána stavebníkovi po nabytí právní
moci) + štítek „stavba povolena“

Archivace : rozestavěné stavby Dobrušov

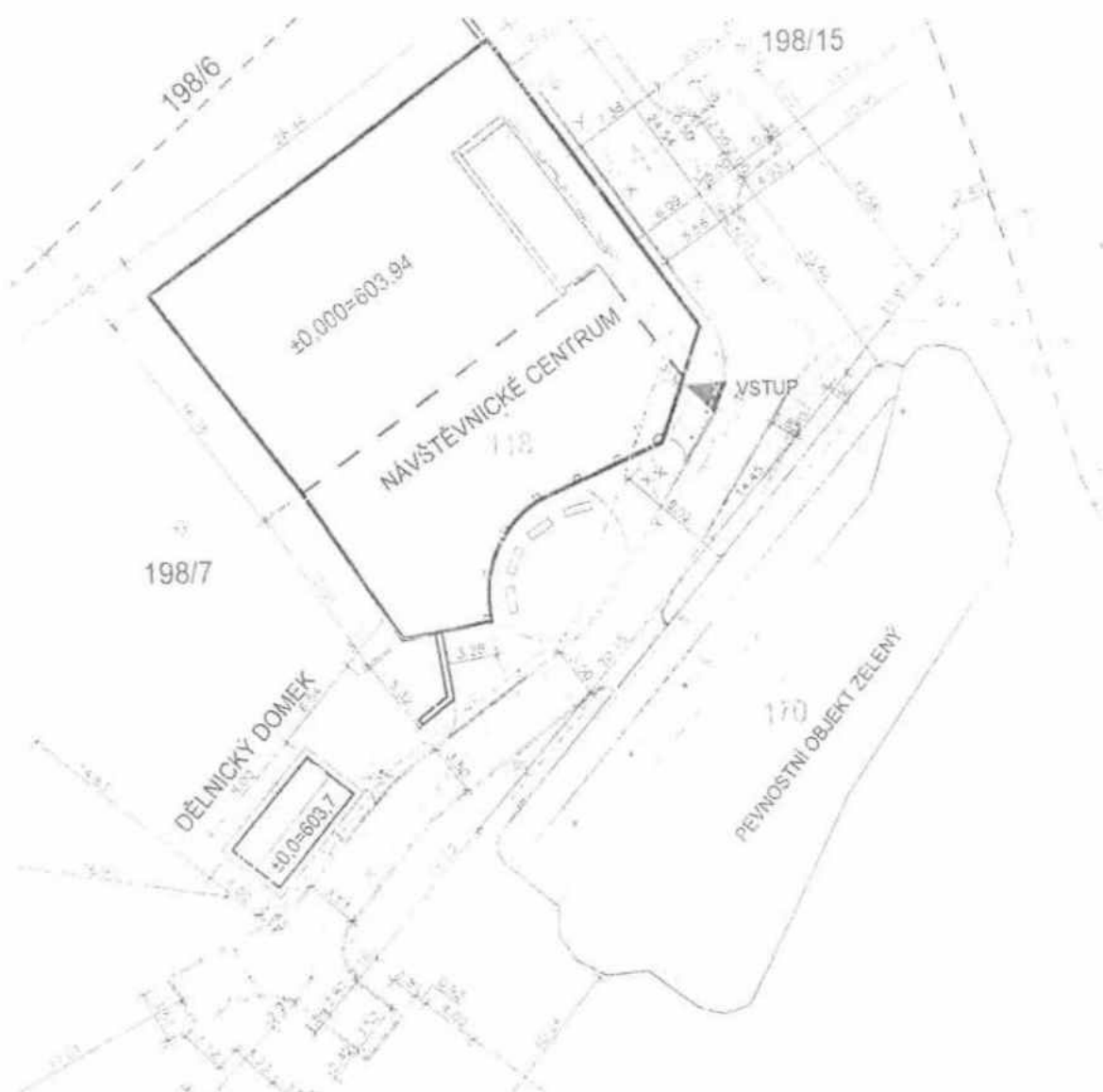



Městský úřad Náchod

Masarykovo náměstí 40, 547 01 Náchod | IČ: 00272868
tel. 491 405 111 | IDDS: gmbqlx | www.mestonachod.cz

odbor výstavby a územního plánování
odloučené pracoviště: Palachova 1303, Náchod



Sp.zn.: KS 3905/2016/VÝST/K

Čj.(Če): MUNAC 57523/2016

Vyřizuje: [REDACTED]

Tel: [REDACTED]

Mail: [REDACTED]

Datum: 11.10.2016

1. Královéhradecký kraj, Pivovarské náměstí 1245/2, 500 03 Hradec Králové (IČ 70889546), hospodaření se svěceným majetkem kraje Regionální muzeum v Náchodě, Masarykovo náměstí 1, 547 01 Náchod (IČ 00084930) zastoupený Ing. Karlem Pihýřem [REDACTED], ATELIER 11 Hradec Králové s.r.o., Jižní 870, 500 03 Hradec Králové
2. [REDACTED]
3. [REDACTED]
4. [REDACTED]
5. [REDACTED]
6. [REDACTED]
7. [REDACTED]
8. [REDACTED]
9. MĚSTO NÁCHOD (IČ 00272868), Masarykovo náměstí 40, 547 014 Náchod
10. [REDACTED]
11. Česká republika (IČ 00000001-001), příslušnost hospodařit s majetkem státu Úřad pro zastupování ve věcech majetkových, Rašínovo nábřeží 390/42, 128 00 Praha 2 - Nové Město (IČ 69797111)
12. Česká telekomunikační infrastruktura a.s., (IČ 04084063), Olšanská 2681/6, Praha 3 - Žižkov
13. ČEZ Distribuce, a.s., Teplická 874/8, Děčín 4, 405 02 Děčín (IČ 24729035)

STAVEBNÍ POVOLENÍ č. 85/2016- 2

Městský úřad Náchod, odbor výstavby a územního plánování, jako stavební úřad příslušný podle § 13 odst. 1 písm. c) a d) zákona č. 183/2006 Sb., o územním plánování a stavebním řádu, ve znění pozdějších předpisů (stavební zákon), obdržel dne 29.3.2016 od Královéhradeckého kraje, Pivovarské náměstí 1245/2, 500 03 Hradec Králové (IČ 70889546), hospodaření se svěceným majetkem kraje Regionální muzeum v Náchodě, Masarykovo náměstí 1, 547 01 Náchod (IČ 00084930) zastoupení Ing. Karlem Pihýřem

ATELIER 11 Hradec Králové s.r.o., Jižní 870, 500 03 Hradec Králové, žádost o vydání stavebního povolení pro stavbu SO 101 Stavební úpravy dělostřeleckého srubu N-S 75 – Zelený na stavební parcele číslo (dále „st.p.č.“) 170, pozemkové parcele číslo (dále „p.p.č.“) 237/3 dle katastru nemovitostí (dále „KN“) v katastrálním území (dále „kat. území“) Dobrošov, SO 102 Stavební úpravy pěchotního srubu N-S 72 – Mústek na st.p.č. 171, p.p.č. 198/8 dle KN v kat. území Dobrošov, SO 103 Stavební úpravy pěchotního srubu N-S 73 – Jeřáb včetně podzemí na st.p.č. 148, p.p.č. 135/10, 135/6, p.p.č. 135/7, p.p.č. 135/1, p.p.č. 135/8 a p.p.č. 464 dle KN v kat. území Dobrošov, SO 104 Stavební úpravy pěchotního srubu N-S 78 – Polsko na st.p.č. 147, p.p.č. 153/3 dle KN v kat. území Dobrošov a SO 105 Podzemí Zelený – Mústek na p.p.č. 171/5, p.p.č. 469/1, p.p.č. 198/12, p.p.č. 198/13, p.p.č. 198/14, p.p.č. 198/6, p.p.č. 198/7, p.p.č. 237/3, p.p.č. 237/11, p.p.č. 231/2, st.p.č. 170, p.p.č. 198/15, st.p.č. 117, p.p.č. 198/1, p.p.č. 198/8 a st.p.č. 171 dle KN v kat. území Dobrošov.

Dnem podání žádosti bylo zahájeno stavební řízení dle § 44 odst. 1 zákona č. 500/2004 Sb., správní řád, ve znění pozdějších předpisů (dále jen „správní řád“).

Na základě projednání žádosti ve stavebním řízení Městský úřad Náchod, odbor výstavby a územního plánování, jako stavební úřad příslušný podle § 13 odst. 1 písm. c) a d) zákona č. 183/2006 Sb. o územním plánování a stavebním řádu, ve znění pozdějších předpisů (dále jen „stavební zákon“), rozhodl takto:

Stavbu SO 101 Stavební úpravy dělostřeleckého srubu N-S 75 – Zelený na st.p.č. 170, p.p.č. 237/3 dle KN v kat. území Dobrošov, SO 102 Stavební úpravy pěchotního srubu N-S 72 – Mústek na st.p.č. 171, p.p.č. 198/8 dle KN v kat. území Dobrošov, SO 103 Stavební úpravy pěchotního srubu N-S 73 – Jeřáb včetně podzemí na st.p.č. 148, p.p.č. 135/10, 135/6, p.p.č. 135/7, p.p.č. 135/1, p.p.č. 135/8 a p.p.č. 464 dle KN v kat. území Dobrošov, SO 104 Stavební úpravy pěchotního srubu N-S 78 – Polsko na st.p.č. 147, p.p.č. 153/3 dle KN v kat. území Dobrošov a SO 105 Podzemí Zelený – Mústek na p.p.č. 171/5, p.p.č. 469/1, p.p.č. 198/12, p.p.č. 198/13, p.p.č. 198/14, p.p.č. 198/6, p.p.č. 198/7, p.p.č. 237/3, p.p.č. 237/11, p.p.č. 231/2, st.p.č. 170, p.p.č. 198/15, st.p.č. 117, p.p.č. 198/1, p.p.č. 198/8 a st.p.č. 171 dle KN v kat. území Dobrošov se dle § 115 stavebního zákona

povolují.

Stavební úpravy srubu Zelený spočívají zejména v opravě schodišť, podlah, stěn, příkopu, stropnice včetně provedení dobetonáže, dále bude z podzemí proveden osobní výstup; stavební úpravy srubu Mústek spočívají zejména ve zrušení stávajícího východu z objektu na stropnici, zřízení nového východu, opravě tortenáže, schodišť, elektrické instalace; stavební úpravy srubu Jeřáb spočívají zejména v dozdění přiček, opravě schodišť, opatření stropnic krycí betonovou deskou, zřízení lávky v podzemí, zřízení elektrické instalace; stavební úpravy srubu Polsko spočívají zejména opatření střílen maketou, oplechování střílen a zakrytí otvoru studny pororošty; stavební úpravy podzemí spočívají zejména v realizaci výstavní expozice.

Účastníkem stavebního řízení dle § 27 odst. 1 zákona č. 500/2004 Sb., správní řád, ve znění pozdějších předpisů (správní řád) je Královéhradecký kraj, Pivovarské náměstí 1245/2, 500 03 Hradec Králové (IČ 70889546), hospodaření se svěceným majetkem kraje Regionální muzeum v Náchodě, Masarykovo náměstí 1, 547 01 Náchod (IČ 00084930) zastoupený Ing. Karlem Pihýrem [REDACTED], ATELIER 11 Hradec Králové s.r.o., Jižní 870, 500 03 Hradec Králové.

Pro provedení výše uvedené stavby se stanoví dle § 115 odst. 1 stavebního zákona následující podmínky :

1. Stavba bude provedena podle projektové dokumentace ověřené ve stavebním řízení, která je přílohou tohoto rozhodnutí. Případné změny nesmí být provedeny bez předchozího povolení stavebního úřadu.

2. Stavební úpravy spočívají zejména v úpravě vnějších prvků na jednotlivých objektech a vnitřních úpravách prostor pro instalaci nových expozic. V péchočním srubu Zelený bude ve stávající šachtě bývalého muničního výtahu zřízen osobní výtah. Výtah bude elektrický lanový s pohonem umístěným v šachtě nad horní stanicí. V podzemí bude zřízena dojezdová šachta s umístěným ketonem proti zatékání. Zařízení staveniště bude řešeno postupnými skládkami materiálu umístěnými na pozemcích žadatele.

3. Investor stavby před zahájením stavebních prací v podzemí vyrozumí vlastníky lesních pozemků p.p.č. 94 a p.p.č. 153/3 dle KN v kat. území Dobrošov i osoby, které na nich lesnický hospodaří.

- Stavba bude realizována a zajištěna tak, aby na lesních pozemcích p.p.č. 94, p.p.č. 153/3, p.p.č. 143/7, p.p.č. 152/1, p.p.č. 152/6, p.p.č. 153/1, p.p.č. 154/1, p.p.č. 163, p.p.č. 183/2, p.p.č. 183/7 dle KN v kat. území Dobrošov nedocházelo ke kácení stromů, k jejich poškozování, ani k ukládání stavebního či jiného materiálu a také aby na nich nebylo ohroženo řádné hospodaření včetně dopravy dříví.

4. Všechny stavební práce v podzemí a ve všech prostorách na podzemí přímo navazujících, které jsou využívány netopýry, budou prováděny v období od 16.4. do 31.10. (tj. mimo období přiletu předmětných druhů na zimoviště a pobytu na něm).

- V případě zjištění zraněných, oslabených či jinak zjevně handicapovaných jedinců netopýrů či vrápenců v průběhu stavby, budou tito jedinci odborně způsobilou osobou odchyceny a protokolárně předány do záchranné stanice.

- Při stavbě v podzemí a ve všech prostorách na podzemí přímo navazujících, kde dochází ke kontaktu těchto prostor s netopýry, mohou být použity pouze materiály a přípravky (stavební prvky, izolační a nátěrové hmoty), které nejsou pro netopýry po dokončení prací toxické, a to jak svými výpary, tak v přímém styku se živočichem (včetně jeho styku s podložkou). všechny povrchové úpravy v podzemí a prostorách na podzemí navazujících, kde dochází ke kontaktu těchto prostor s netopýry, jakož i na vletových prostorech, prováděné těmito materiály a přípravky, budou dokončeny včas před přiletem netopýrů na zimoviště, aby je nemohly ani dočasně ohrozit.

- Provozování podzemní části pevností a prostor na podzemí přímo navazujících, které jsou využívány netopýry, bude po dokončení stavby trvale rozděleno na dvě časová období – tzv. zimní, tj. období od 1.11. do 15.4. a tzv. letní, tj. období od 16.4. do 31.10.

V období od 1.11. do 1.4. bude provoz v pevnosti omezen takto : celková návštěvnost bude činit v měsíci listopadu max. 70 osob, v měsících prosinec, leden, únor a březen max. 30 osob za měsíc. V období od 1.4. do 15.4. bude celková návštěvnost max. 70 osob. Zároveň bude v jednotlivých měsících omezen počet návštěv, resp. vstupů do podzemí, a to následovně : v měsících prosinec, lednu, únoru a březnu max. 2 návštěvy po max. 20 osobách, v měsících listopadu a dubnu max. 4 návštěvy po max. 20 osobách. Ve shora časově vymezeném zimním období nebude provozován výtah (vyjma naléhavých provozních důvodů), nebudou v provozu vzduchotechnická zařízení (vyjma odvlhčovačích zařízení v uzavřených výstavních sálech), nebudou používány žádné zvukové a světelné efekty; nebude provozováno nasvícení závalu a chodby ve srubu N-S 73 Jeřáb. Výše popsaná omezení ve shora časově vymezeném zimním provozu budou zakotvena v provozním řádu pevnosti.

- O počtu návštěvníků, počtu vstupů do podzemí a počtech návštěvníků v jednotlivých skupinách bude za každý měsíc ve shora vymezeném zimním období vedena evidence. Tyto evidenční údaje budou jednou za dva roky k 31.5. písemně oznámeny Krajskému úřadu, odboru životního prostředí a zemědělství.

- Venkovní nasvícení objektů v pevnosti lze provozovat pouze v měsících prosinec až únor a červen až září. V období červen až září pak pouze po dobu od 22:00 hod. do 24:00 hod.

5. Součástí stavebních úprav je také obnova maleb v pěchotním srubu N-S 73 Jeřáb dle záměru „Hledání rovnováhy mezi zdůrazněním historické hodnoty a hodnoty novosti“ varianta B.

- Zahájení restaurátorských prací bude minimálně s týdenním předstihem oznámeno Krajskému úřadu Královéhradeckého kraje, odboru regionálního rozvoje, grantů a dotací, oddělení kultury a památkové péče a Národnímu památkovému ústavu. V průběhu restaurování budou svolávány pravidelné kontrolní dny, přičemž počáteční kontrolní den bude svolán po etapě v průběhu etapy fixace a čištění barevných vrstev a sejmutím vandalských grafitů bez historické hodnoty.

- Bude vyhotovena závěrečná restaurátorská zpráva, jejíž jedno paré včetně digitální verze na nosiči CD nebo DVD bude předáno k archivaci Národnímu památkovému ústavu nejpozději třicet dní od ukončení restaurátorských prací. Součástí závěrečné restaurátorské zprávy bude i podrobná grafická dokumentace stavu originálu (zákres a rozdělení mladších a starších doplňků, lokalizování výrazných a nadměrných korozních poškození, mechanických poškození, trhlin a výrazných las, zákresy sprašujících se partií či partií s výrazně chybějící barevnou vrstvou, zákresy antikorozního ošetření ocelových výztuh betonu). Příložená fotodokumentace bude zhotovena na fotografický papír, jednotlivé fotografie budou o rozměrech alespoň 10 x 15 cm.

6. Po vydání stavebního povolení bude na celou obnovu vypracována prováděcí projektová dokumentace s důrazem na níže uvedené podrobnosti, která bude předložena orgánům státní památkové péče společně s žádostí o vydání následného závazného stanoviska.

- Pevnostní srub N-S 72 Mlýstek :

a) Barevná kamufáž makety zvonu na srubu N-S 72 Mústek bude vycházet z dobových materiálů a bude předem projednána s odbornou organizací státní památkové péče. Prováděcí dokumentace již bude obsahovat konkrétní podobu maskovacího vzoru včetně barevnosti dle vzorníku RAL. Stejně tak bude předložena ke schválení průvodní tabulka, tj. její rozměry, materiál, umístění a obsah.

b) Nový východ ze srubu N-S 72 Mústek bude v prováděcí dokumentaci podrobně zakreslen včetně materiálového provedení, rozměrů, tvarosloví, povrchové úpravy a uchycení do stávajících konstrukcí.

c) V prováděcí dokumentaci bude specifikován nátěr schodiště a zábradlí na vyhlídkovou plošinu, tj. barevnost dle vzorníku RAL a typ nátěrové hmoty.

d) Bude specifikován způsob provedení dláždění před nově plánovaným východem včetně rozměrů, materiálu, povrchové úpravy a způsobu uložení.

e) Bude specifikováno a podrobně zakresleno nové zřízení venkovní osvětlení včetně vedení příslušného elektrického vedení a jeho připojení na veřejnou síť.

- Pevnostní srub N-S 73 Jeráb :

a) Při dozdlívání příček bude postupováno dle historické dokumentace, tj. za použití stavebních materiálů odpovídajících době výstavby pevností.

b) Nová vrstva betonové mazaniny na izolaci stropnice nesmí přesáhnout celkovou výšku 10 cm.

c) Barevnost nově provedené cementové omítky bude předem projednána s odbornou organizací státní památkové péče a bude součástí prováděcí projektové dokumentace dle vzorníku RAL.

- Pevnostní srub N-S 75 Zelený :

a) V prováděcí dokumentaci bude zapracován detailní návrh nového vstupu včetně vizualizace a zákresu do fotografie.

b) Povrchová úprava nové ocelové lávky bude provedena jako matná, v kovovém odstínu barevnosti.

- Podzemní prostory :

a) Akusticky izolované příčky budou k původním betonovým povrchům pouze přizděny, nebudou prováděny žádné záseky, kapsy nebo jiné destruktivní úpravy.

b) Příčky, které budou vyzděny, budou opatřeny omítkou, která bude specifikována v prováděcí dokumentaci včetně povrchové úpravy.

c) Veškeré vzduchotechnické zařízení bude provedeno v povrchové barevné úpravě odpovídající barevnosti a struktuře interiéru.

7. Před zahájením prací zajistí zhotovitel na své náklady vytyčení sdělovacího kabelu ve vlastnictví Krajského ředitelství policie Královéhradeckého kraje.

- Pracovníci budou prokazatelně seznámeni s polohou kabelu na staveništi.

- Bude určen přesný postup prací v blízkosti kabelu (1,5 m na obě strany kabelu), se kterým budou seznámeni pracovníci: při pracích bude dodržena ČSN 73 3050 „Zemní práce“.

- Obnažené kabely budou zajištěny před poškozením prověšením nebo nepovolanou osobou.

- Nad kabelovou trasou bude dodržován zákaz přejíždění vozidly dokud nebude provedena dostatečná ochrana kabelů proti mechanickému poškození.
 - Po ukončení prací bude kabel uložen podle ČSN 73 6005 na pískové zhutněné lože.
 - Při záhozu kabelů bude dodržena ČSN 73 6006, 33 4050 – cihlování, výstražná folie, hloubka uložení.
 - V případě nesrovnalostí v uložení kabelů nebo při jejich poškození bude tato skutečnost neprodleně oznámena správci kabelů.
8. Při stavebních pracích budou odpady náležitě separovány a využity nebo odstraněny v zařízeních k těmto účelům určených.
9. Stavba bude prováděna stavebním podnikatelem na základě výběrového řízení. Podle ustanovení § 152 odst. 3 písm. a) stavebního zákona jsou stavebníci povinni oznámit stavebnímu úřadu předem termín zahájení stavby, název a sídlo stavebního podnikatele, který bude stavbu provádět (změny v těchto skutečnostech budou neprodleně ohlášeny stavebnímu úřadu). Podle ustanovení § 160 odst. 1 stavebního zákona může jako zhotovitel stavbu provádět jen stavební podnikatel, který při její realizaci zabezpečí odborné vedení provádění stavby stavbyvedoucím.
10. U stavby financované z veřejného rozpočtu, kterou provádí stavební podnikatel jako zhotovitel, je stavebník v souladu s § 152 odst. 4 stavebního zákona povinen zajistit technický dozor stavebníka nad prováděním stavby. Pokud zpracovala projektovou dokumentaci pro tuto stavbu osoba oprávněná podle zvláštního právního předpisu, zajistí stavebník autorský dozor projektanta, případně hlavního projektanta nad souladem prováděné stavby s ověřenou projektovou dokumentací.
11. Stavba bude dokončena do 31.3.2019.
12. Před zahájením stavebních úprav bude na viditelném místě u vstupu na staveniště umístěn štítek "Stavba povolena" v souladu s § 152 odst. 3 písm. b) stavebního zákona. Štítek musí být chráněn před povětrnostními vlivy, aby údaje na něm uvedené zůstaly čitelné a ponechan na místě do závěrečné prohlídky stavby.
13. Ke stavbě budou použity výhradně stavební materiály a výrobky, které mají vlastnosti požadované v § 156 stavebního zákona. K závěrečné kontrolní prohlídce budou předloženy doklady o ověření požadovaných vlastností výrobků, které si stavebník vyžádá od dodavatelů stavebních materiálů a technických zařízení.
14. Při realizaci stavby musí být veden zhotovitelem stavební deník, který bude k nahlédnutí pro stavebníka a dále při kontrolních prohlídkách stavby. Tento deník je stavebník povinen uchovávat po dobu deseti let od dokončení stavby dle § 154 a 157 stavebního zákona. Dále je stavebník povinen zajistit, aby na stavbě byla k dispozici ověřená dokumentace stavby a všechny doklady týkající se provádění stavby, popřípadě jejich kopie.
15. Při stavbě budou dodrženy podmínky vyplývající z výše uvedených vyjádření správce podzemních inženýrských sítí a dále stanovisek dotčených orgánů státní správy.
16. Při stavebních pracích bude postupováno tak, aby nedošlo ke znečištění složek životního prostředí, zejména vody a půdy, závažnými a nebezpečnými látkami.

17. Během provádění prací nesmí dojít k poškození sousedních pozemků a staveb, ani nesmí dojít k zamezení přístupů ke stavbám a pozemkům v zájmovém území stavby. Po skončení prací budou stavbou dotčené pozemky uvedeny do původního stavu.

18. Navážení materiálu bude zajištěno stávajícími komunikacemi a to v souladu s dopravním značením.

19. Na stavbě budou provedena požární bezpečnostní opatření dle ověřené projektové dokumentace.

20. V případě, kdy při provádění stavby dojde k prokazatelnému poškození cizího majetku, bude stavebníkem urychleným způsobem zjednána náprava.

21. Stavebník bude mít na zřeteli zejména ochranu života a zdraví osob nebo zvířat, ochranu životního prostředí a majetku, i šetrnost k sousedství.

22. Hlučnost prací na staveništi nepřekročí limity stanovené platnými hygienickými předpisy stanovené nařízením vlády č. 272/2011 Sb., o ochraně zdraví před nepříznivými účinky hluku a vibrací, v platném znění. Jedná se zejména o nepoužívání hlučných mechanismů, při jejichž provozu by došlo k překročení stanovených limitů ve vztahu k nejbližší obytné zástavbě. Současně stavebník přijme účinná opatření k zamezení případné zvýšené prašnosti.

23. Stavebník ohlásí stavebnímu úřadu v dostatečném předstihu fázi výstavby v souladu s předloženým plánem kontrolních prohlídek a to :

- po dokončení stavby – závěrečná kontrolní prohlídka.

24. Dokončená stavba může být užívána na základě kolaudačního souhlasu. Stavebník předloží po dokončení stavby stavebnímu úřadu žádost o vydání kolaudačního souhlasu doloženou náležitostmi v souladu s § 121 a § 122 stavebního zákona. Pro vydání kolaudačního souhlasu stavebník opatří závazná stanoviska dotčených orgánů státní správy. Stavebník zajistí, aby byly před započatím užívání stavby provedeny a vyhodnoceny zkoušky předepsané zvláštními právními předpisy (zejména závazná stanoviska dotčených orgánů vyžadovaná k užívání stavby zvláštními předpisy; doklady o provedení a vyhodnocení zkoušek předepsaných zvláštními předpisy t.j. zejména zpráva o revizi elektrické instalace; protokol ze zkoušky po ukončení montáže výtahu; inspekční zpráva o posouzení shody výtahu autorizovanou osobou; zápis z ověřovací zkoušky výtahu po dokončení montáže; doklady o ověření požadovaných vlastností výrobků /např. prohlášení o shodě pro výtahový stroj, výtahové dveře, dveřní uzávěrku šachetních dveří, omezovač rychlosti.../; doklad o likvidaci odpadů; doklady vyplývající z požární bezpečnostního řešení; prohlášení o shodě; projektová dokumentace skutečného provedení stavby, došlo-li při provádění stavby k nepodstatným odchylkám proti stavebnímu povolení nebo ověřené projektové dokumentaci; prohlášení zhotovitele o použití materiálů a provedení stavby dle schválené projektové dokumentace a stavebního povolení...).

Odůvodnění

Městský úřad Náchod, odbor výstavby a územního plánování, jako stavební úřad příslušný podle § 13 odst. 1 písm. c) a d) zákona č. 183/2006 Sb., o územním plánování a stavebním řádu, ve znění pozdějších předpisů (stavební zákon), obdržel dne 29.3.2016 od

Královéhradeckého kraje, Pivovarské náměstí 1245/2, 500 03 Hradec Králové (IČ 70889546), hospodaření se svěřeným majetkem kraje Regionální muzeum v Náchodě, Masarykovo náměstí 1, 547 01 Náchod (IČ 00084930) zastoupení Ing. Karlem Pihýrem (nar. 23. [REDAKCE], ATELIER 11 Hradec Králové s.r.o., Jižní 870, 500 03 Hradec Králové, žádost o vydání stavebního povolení pro stavbu SO 101 Stavební úpravy dělostřeleckého srubu N-S 75 – Zelený na st.p.č. 170, p.p.č. 237/3 dle KN v kat. území Dobrošov, SO 102 Stavební úpravy pěchotního srubu N-S 72 – Mústek na st.p.č. 171, p.p.č. 198/8 dle KN v kat. území Dobrošov, SO 103 Stavební úpravy pěchotního srubu N-S 73 – Jeřáb včetně podzemí na st.p.č. 148, p.p.č. 135/10, 135/6, p.p.č. 135/7, p.p.č. 135/1, p.p.č. 135/8 a p.p.č. 464 dle KN v kat. území Dobrošov, SO 104 Stavební úpravy pěchotního srubu N-S 78 – Polsko na st.p.č. 147, p.p.č. 153/3 dle KN v kat. území Dobrošov a SO 105 Podzemí Zelený – Mústek na p.p.č. 171/5, p.p.č. 469/1, p.p.č. 198/12, p.p.č. 198/13, p.p.č. 198/14, p.p.č. 198/6, p.p.č. 198/7, p.p.č. 237/3, p.p.č. 237/11, p.p.č. 231/2, st.p.č. 170, p.p.č. 198/15, st.p.č. 117, p.p.č. 198/1 p.p.č. 198/8 a st.p.č. 171 dle KN v kat. území Dobrošov. Stavební úpravy srubu Zelený spočívají zejména v opravě schodišť, podlah, stěn, příkopu, stropnice včetně provedení dobetonávky, dále bude z podzemí proveden osobní výtah; stavební úpravy srubu Mústek spočívají zejména ve zrušení stávajícího východu z objektu na stropnici, zřízení nového východu, opravě tortenáže, schodišť, elektrické instalace; stavební úpravy srubu Jeřáb spočívají zejména v dozdění příček, opravě schodišť, opatření stropnic krycí betonovou deskou, zřízení lavky v podzemí, zřízení elektrické instalace; stavební úpravy srubu Polsko spočívají zejména opatření střílen maketou, oplechování střílen a zakrytí otvoru studny pororošty; stavební úpravy podzemí spočívají v realizaci výstavní expozice – konkrétní rozsah všech úprav vyplývá z projektové dokumentace. Jelikož předložená žádost spolu s přílohami neposkytovala dostatečný podklad pro posouzení navrhované stavby, vyzval Městský úřad Náchod, odbor výstavby a územního plánování, žadatele k doložení všech náležitostí. Uvedené náležitosti byly částečně doloženy v červenci 2016, k úplnému doložení došlo 21.9.2016.

Dnem podání žádosti bylo zahájeno stavební řízení dle § 44 odst. 1 zákona č. 500/2004 Sb., správní řád, ve znění pozdějších předpisů (dále jen „správní řád“).

Opatřením ze dne 21.9.2016 stavební úřad oznámil v souladu s ustanovením § 112 odst. 1 stavebního zákona zahájení stavebního řízení dotčeným orgánům státní správy a známým účastníkům řízení. Vzhledem k tomu, že jsou stavebnímu úřadu dobře známy poměry staveniště a žádost poskytuje dostatečný podklad pro posouzení, upustil ve smyslu § 112 odst. 2 stavebního zákona od ohlednutí na místě a ústního jednání. Pro uplatnění případných námitek, důkazů či závazných stanovisek určil termín 10 dnů ode dne doručení. V této době stavební úřad neobdržel žádné námítky, důkazy či stanoviska. Poslednímu účastníkovi řízení bylo oznámení doručeno 30.9.2016.

Stavební úřad se v rámci probíhajícího řízení zabýval též otázkou vymezení okruhu účastníků stavebního řízení ve smyslu § 105 stavebního zákona. Přitom konstatoval, že v tomto konkrétním případě jsou účastníky řízení stavebníci tj. Královéhradecký kraj, Pivovarské náměstí 1245/2, 500 03 Hradec Králové (IČ 70889546), hospodaření se svěřeným majetkem kraje Regionální muzeum v Náchodě, Masarykovo náměstí 1, 547 01 Náchod (IČ 00084930) zastoupený Ing. Karlem Pihýrem ([REDAKCE], ATELIER 11

Hradec Králové s.r.o., Jižní 870, 500 03 Hradec Králové, dále jako spoluvlastník p.p.č. 198/6 a p.p.č. 237/14 dle KN v kat. území Dobrošov a vlastník st.p.č. 117, st.p.č. 170, st.p.č. 171, p.p.č. 198/7, p.p.č. 198/8, p.p.č. 198/12, p.p.č. 198/15, p.p.č. 237/3, st.p.č. 147, p.p.č. 153/3, p.p.č. 135/6 dle KN v kat. území Dobrošov; dále [REDAKCE] jako vlastník p.p.č. 171/5 dle KN v kat. území Dobrošov; [REDAKCE] jako spoluvlastník p.p.č. 198/13, p.p.č. 198/14, p.p.č. 469/1 dle KN v kat. území Dobrošov a vlastník p.p.č. 231/2 dle KN v kat. území Dobrošov; [REDAKCE] jako spoluvlastník p.p.č. 198/13, p.p.č. 198/14, p.p.č. 469/1 dle KN v kat. území Dobrošov; [REDAKCE] jako spoluvlastníci p.p.č. 237/11 dle KN v kat. území Dobrošov; Stanislav Dítě, jako spoluvlastník p.p.č. 237/14 dle KN v kat. území Dobrošov a vlastník p.p.č. 198/1 dle KN v kat. území Dobrošov; MĚSTO NÁCHOD, jako vlastník p.p.č. 153/1, p.p.č. 94, p.p.č. 464 dle KN v kat. území Dobrošov; [REDAKCE] jako vlastník p.p.č. 135/1 dle KN v kat. území Dobrošov; Česká republika – Úřad pro zastupování státu ve věcech majetkových, jako vlastník st.p.č. 148, p.p.č. 135/7, p.p.č. 135/8, p.p.č. 135/10 dle KN v kat. území Dobrošov; dále Česká telekomunikační infrastruktura a.s. a ČIŽ Distribuce, a.s., vzhledem k dotčení zařízení v jejich vlastnictví či správě.

Vlastnické právo ke st.p.č. 170, p.p.č. 237/3, st.p.č. 171, p.p.č. 198/8, p.p.č. 135/6, st.p.č. 147, p.p.č. 153/3, p.p.č. 198/12, p.p.č. 198/7, p.p.č. 198/15, st.p.č. 117 dle KN v kat. území Dobrošov má dle výpisu z katastru nemovitostí ze dne 31.8.2016, list vlastnictví 203 a 272, Katastrálního úřadu pro Královéhradecký kraj se sídlem v Hradci Králové, Katastrální pracoviště Náchod, Královéhradecký kraj (IČ 70889546), hospodaření ze svěřeným majetkem kraje Regionální muzeum v Náchodě (IČ 00084930), zastoupený Ing. Karlem Pihýrem.

Vlastnické právo ke st.p.č. 148, p.p.č. 135/10 a p.p.č. 135/7, p.p.č. 135/8 má dle výpisu z katastru nemovitostí ze dne 31.8.2016, list vlastnictví 60000, Katastrálního úřadu pro Královéhradecký kraj se sídlem v Hradci Králové, Katastrální pracoviště Náchod, Česká republika (IČ 00000001-001), příslušnost hospodařit s majetkem státu Úřad pro zastupování ve věcech majetkových (IČ 69797111).

Vlastnické právo k p.p.č. 135/1 dle KN v kat. území Dobrošov má dle výpisu z katastru nemovitostí ze dne 31.8.2016, list vlastnictví 221, Katastrálního úřadu pro Královéhradecký kraj se sídlem v Hradci Králové, Katastrální pracoviště Náchod, Miloš Štěpán.

Vlastnické právo k p.p.č. 464 dle KN v kat. území Dobrošov má dle výpisu z katastru nemovitostí ze dne 31.8.2016, list vlastnictví 10001, Katastrálního úřadu pro Královéhradecký kraj se sídlem v Hradci Králové, Katastrální pracoviště Náchod, MĚSTO NÁCHOD.

Vlastnické právo k p.p.č. 171/5 dle KN v kat. území Dobrošov má dle výpisu z katastru nemovitostí ze dne 31.8.2016, list vlastnictví 96, Katastrálního úřadu pro Královéhradecký kraj se sídlem v Hradci Králové, Katastrální pracoviště Náchod, [REDAKCE]

Vlastnické právo k p.p.č. 469/1, p.p.č. 198/13, p.p.č. 198/14 dle KN v kat. území Dobrošov má dle výpisu z katastru nemovitostí ze dne 31.8.2016, list vlastnictví 246, Katastrálního úřadu pro Královéhradecký kraj se sídlem v Hradci Králové, Katastrální pracoviště

Náchod, [REDACTED] a [REDACTED].

Vlastnické právo k p.p.č. 231/2 dle KN v kat. území Dobrošov má dle výpisu z katastru nemovitostí ze dne 31.8.2016, list vlastnictví 258, Katastrálního úřadu pro Královéhradecký kraj se sídlem v Hradci Králové, Katastrální pracoviště Náchod, [REDACTED].

Vlastnické právo k p.p.č. 198/6 dle KN v kat. území Dobrošov má dle výpisu z katastru nemovitostí ze dne 31.8.2016, list vlastnictví 220, Katastrálního úřadu pro Královéhradecký kraj se sídlem v Hradci Králové, Katastrální pracoviště Náchod, [REDACTED] a Královéhradecký kraj, hospodaření se svěřeným majetkem kraje Regionální muzeum v Náchodě, zastoupený Ing. Karlem Pihýrem.

Vlastnické právo k p.p.č. 237/11 dle KN v kat. území Dobrošov má dle výpisu z katastru nemovitostí ze dne 31.8.2016, list vlastnictví 189, Katastrálního úřadu pro Královéhradecký kraj se sídlem v Hradci Králové, Katastrální pracoviště Náchod, [REDACTED].

Vlastnické právo p.p.č. 198/1 dle KN v kat. území Dobrošov má dle výpisu z katastru nemovitostí ze dne 31.8.2016, list vlastnictví 237, Katastrálního úřadu pro Královéhradecký kraj se sídlem v Hradci Králové, Katastrální pracoviště Náchod, [REDACTED].

Při provádění stavby je nutno dodržovat předpisy týkající se bezpečnosti práce a technických zařízení, zejména nařízení vlády č. 591/2006 Sb., o bližších minimálních požadavcích na bezpečnost a ochranu zdraví při práci na staveništích.

Hlučnost prací na staveništi nepřekročí limity stanovené platnými hygienickými předpisy (nařízení vlády č. 272/2011 Sb., o ochraně zdraví před nepříznivými účinky hluku a vibrací).

Při stavbě budou dodržena ustanovení vyhlášky č. 268/2009 Sb., o technických požadavcích na stavby, v platném znění.

V průběhu řízení přezkoumal stavební úřad předloženou žádost o stavební povolení z hledisek uvedených v § 111 stavebního zákona, projednal ji s účastníky řízení a s dotčenými orgány státní správy a posoudil shromážděná stanoviska a připomínky. Zjistil, že projektová dokumentace stavby splňuje technické požadavky na stavby stanovené vyhláškou č. 268/2009 Sb., o technických požadavcích na stavby, v platném znění a vyhláškou č. 501/2006 Sb., o obecných požadavcích na využívání území, v platném znění. Dále stavební úřad zjistil, že uskutečněním stavby nejsou ohroženy veřejné zájmy ani nepřiměřeně omezena či ohrožena práva a oprávněné zájmy účastníků řízení.

Žádost byla doložena (i v průběhu řízení) těmito rozhodnutími, vyjádřeními a souhlasy:

- souhlas Úřadu pro zastupování státu ve věcech majetkových ze dne 6.4.2016 č.j.: UZSVM/HNA/967/2016-HNAM
- závazné stanovisko Hasičského záchranného sboru Královéhradeckého kraje, Územní odbor Náchod č.j. HSHK-2224-2/2016 (276-NA-OP-2016) ze dne 18.4.2016 – č.j. HSHK-2224-5/2016 (925-NA-OP-2016)
- koordinované stanovisko ze dne 26.5.2016 Sp.zn.: KS 2825/2016-VYST/M-JE

- závazné stanovisko Městského úřadu Náchod, odboru životního prostředí ze dne 13.9.2016 SpZn: KS 9534/2016/ŽP/Je/Ba/Čs
- závazné stanovisko Krajské hygienické stanice Královéhradeckého kraje, územní pracoviště Náchod Sp.zn.: S-KHSHK 25887/2016/2 ze dne 24.8.2016
- závazné stanovisko Ministerstva obrany ČR Sp.zn. 50241/2016-8201-OÚZ-PCB ze dne 14.3.2016
- rozhodnutí Krajského úřadu Královéhradeckého kraje, odbor životního prostředí a zemědělství, ochrany přírody a krajiny zn. KÚKHK-8348/ZP/2016-9 ze dne 3.5.2016, stanovisko zn. KÚKHK-8346/ZP/2016 ze dne 7.3.2016
- rozhodnutí Krajského úřadu Královéhradeckého kraje, odbor regionálního rozvoje, grantů a dotací, kultury a památkové péče zn. KÚKHK-7062/RG/2016-7 ze dne 17.3.2016, závazné stanovisko zn. KÚKHK-7061/RG/2016-7 ze dne 23.3.2016
- vyjádření Policie České republiky, Krajské ředitelství Policie Královéhradeckého kraje, Odbor informačních a komunikačních technologií ze dne 9.2.2016 č. j. KRPII-10029-17/ČJ-2016-050011
- vyjádření a.s. Vodovody a kanalizace Náchod a.s. č.j. 16-01428 ze dne 23.3.2016
- vyjádření ČEZ Distribuce a.s. ze dne 28.3.2016 zn. 0100547642, zn. 0100547643, zn. 0100547644, zn. 0100547645, vyjádření zn. 1083813571 ze dne 19.4.2016
- vyjádření ČET ICT Services ze dne 28.3.2016 zn. 0200428287, zn. 0200428286, zn. 0200428289, zn. 0200428288
- vyjádření RTE Distribuční služby s.r.o. ze dne 5.4.2016 zn. 5001282533, zn. 5001282527, zn. 5001282507
- vyjádření Povodí Labe, s.p. ze dne 6.4.2016 č.j. PVZ/16/6636/Vn/0, ze dne 13.5.2016 č.j. PVZ/16/12045/Hz/0
- vyjádření České telekomunikační infrastruktury a.s. vyj. ze dne 28.3.2016 č.j. 569183, č.j. 569185/16, č.j. 569186/16, č.j. 569187/16
- vyjádření Technické služby Náchod s.r.o. ze dne 4.4.2016.

Projektovou dokumentaci pro stavební řízení zpracoval autorizovaný inženýr Ing. Milan Havlíšta, ČKAIT 0600004. Požárně bezpečnostní řešení zpracovala Jitka Moravcová, autorizovaný technik pro požární bezpečnost staveb, ČKAIT 0801255. Dodatek zpracoval [REDAKCE], autorizovaný inženýr pro požární bezpečnost staveb, [REDAKCE].

Stavební úřad dále v řízení zkoumal soulad navržené stavby s platným Územním plánem Náchod vydaným Zastupitelstvem města Náchod dne 20.6.2016 formou Opatření obecné povahy č. 1/2016 s datem účinnosti 7.7.2016. Stavba je navržena v území, které je v územním plánu zahrnuto v plochách specifických. Hlavním využitím uvedené plochy jsou stávající objekty pohraničního opevnění. Z výše uvedeného vyplývá, že stavební úpravy pěchotních srubů jsou v souladu s územním plánem.

Protože stavební úřad v průběhu řízení neshledal důvody bránící povolení stavby, rozhodl způsobem uvedeným ve výroku.

Poučení

Stavba nesmí být zahájena, pokud stavební povolení nenabude právní moci. Stavební povolení pozbývá platnosti, jestliže do dvou let ode dne, kdy nabylo právní moci, nebude stavba zahájena.

Proti tomuto rozhodnutí se lze odvolat do 15-ti dnů ode dne jeho oznámení ke Krajskému úřadu Královéhradeckého kraje, odboru územního plánování a stavebního řádu, podáním u Městského úřadu Náchod, odboru výstavby a územního plánování.

Otisk úředního razítka

vedoucí odboru výstavby
a územního plánování

Obecně poučení dle § 4 odst. 2 zákona č. 500/2004 Sb., správní řád, ve znění pozdějších předpisů (správní řád):

Odvolání se dle § 82 odst. 2 správního řádu podává s potřebným počtem stejnopisů tak, aby jeden stejnopis zůstal správnímu orgánu a aby každý účastník dostal jeden stejnopis.

Správní poplatek vyměřen dle položky č. 18 odst. 1 písm. f) sazebníku zákona č. 634/2004 Sb. o správních poplatcích, ve znění pozdějších předpisů ve výši Kč 5.000,- a zaplacen dne 26.9.2016.

Příloha pro stavebníka:

- ověřena dokumentace stavby a sátek "Stavba povolena" bude zaslán po právní moci rozhodnutí

Doručí se:

- Městský úřad Náchod, odbor životního prostředí (zde)
- Městský úřad Náchod, odbor výstavby a územního plánování – památková péče (zde)
- Městský úřad Náchod, odbor dopravy a silničního hospodářství (zde)
- Krajský úřad Královéhradeckého kraje, odbor životního prostředí a zemědělství, ochrany přírody a krajiny, Pivovarské náměstí 1245/2, 500 03 Hradec Králové (IČ 70889546)
- Krajský úřad Královéhradeckého kraje, odbor regionálního rozvoje, grantů a dotací, kultury a památkové péče, Pivovarské náměstí 1245/2, 500 03 Hradec Králové (IČ 70889546)
- Hasičský záchranný sbor Královéhradeckého kraje, Územní odbor Náchod (IČ 70881525)
- Krajská hygienická stanice Královéhradeckého kraje, územní pracoviště Náchod (IČ 71009213)
- Ministerstvo obrany ČR, sekce ekonomická a majetková, odbor ochrany územních zájmů a řízení programů nemovitě infrastruktury, Teplého 1899, 530 02 Pardubice (ID DS hjsaavk)
- Policie České republiky, Krajské ředitelství Policie Královéhradeckého kraje, Územní odbor Náchod, dopravní inspektorát (IČ 75151545)
- Policie České republiky, Krajské ředitelství Policie Královéhradeckého kraje, Odbor informačních a komunikačních technologií (ID DS urnaibd)
- AKÁT z.s. (IČ 22884386), Provodov 42, 549 08 Provodov - Šonov

Městský úřad Náchod

Odbor výstavby a územního plánování
Palachova 1303, 547 01 Náchod

Sp.zn.: KS 11408/208/VÝST/K
Čj.(Če.): MUNAC 87963/2018
Vyřizuje: [REDACTED]
Tel./mobil: [REDACTED]
E-mail: [REDACTED]

Datum: 4.12.2018

ROZHODNUTÍ č. 137 / 2018 – 2

Městský úřad Náchod, odbor výstavby a územního plánování, jako stavební úřad příslušný podle § 13 odst. 1 písm. c) a d) zákona č. 183/2006 Sb., o územním plánování a stavebním řádu, ve znění pozdějších předpisů (stavební zákon), obdržel dne 1.10.2018 žádost Královéhradeckého kraje, Pivovarské náměstí 1245/2, 500 03 Hradec Králové (IČ 70889546) o prodloužení lhůty platnosti společného rozhodnutí č. 90/2016-2 ze dne 18.10.2016 pod Sp.zn.: KS 3906/2016/VÝST/K, které nabylo právní moci dne 11.11.2016. Uvedeným společným rozhodnutím byla povolena stavba s názvem „**Revitalizace a zatraktivnění pevnosti Dobrošov, stavební úpravy a přístavba návštěvnického centra a dělnického domku**“ na stavební parcele číslo (dále „st.p.č.“) 118, st.p.č. 170, pozemkové parcele číslo (dále „p.p.č.“) 198/7, p.p.č. 198/15 a p.p.č. 237/3 dle katastru nemovitostí (dále „KN“) v katastrálním území (dále „kat. území“) Dobrošov o následujících stavebních objektech : přístavba a stavební úpravy návštěvnického centra na p.p.č. 198/7 a st.p.č. 118 a p.p.č. 198/15 dle KN v kat. území Dobrošov, opěrné zdi na p.p.č. 198/7 dle KN v kat. území Dobrošov a dělnický dřevěný domek na p.p.č. 198/7 dle KN v kat. území Dobrošov. Lhůta platnosti společného rozhodnutí byla stanovena do 11.11.2018. Předmětem tohoto řízení je prodloužení lhůty platnosti výše uvedeného společného rozhodnutí do **24.9.2020**.

Dnem podání žádosti bylo zahájeno řízení o prodloužení lhůty platnosti společného rozhodnutí dle § 44 odst. 1 zákona č. 500/2004 Sb., správní řád, ve znění pozdějších předpisů (dále jen „správní řád“).

Městský úřad Náchod, odbor výstavby a územního plánování, jako stavební úřad příslušný podle § 13 odst. 1 písm. c) a d) stavebního zákona, rozhodl takto :

Lhůta platnosti společného rozhodnutí č. 90/2016-2 ze dne 18.10.2016 pod Sp.zn.: KS 3906/2016/VÝST/K (s nabytím právní moci dne 11.11.2016), kterým byly povoleny stavební objekty : přístavba a stavební úpravy návštěvnického centra na p.p.č. 198/7 a st.p.č. 118 a p.p.č. 198/15 dle KN v kat. území Dobrošov, opěrné zdi na p.p.č. 198/7 dle KN v kat. území Dobrošov, dělnický dřevěný domek na p.p.č. 198/7 dle KN v kat. území Dobrošov, splašková kanalizace na p.p.č. 198/15, p.p.č. 198/7, p.p.č. 237/3 dle KN v kat. území Dobrošov, čistírna odpadních vod na p.p.č. 237/3 dle KN v kat. území Dobrošov, dešťová kanalizace na p.p.č. 198/15, p.p.č. 198/7, p.p.č. 237/3, st.p.č. 118, st.p.č. 170, dle KN v kat. území Dobrošov, venkovní rozvod vody do návštěvnického centra a požární nádrže na p.p.č. 198/7 a p.p.č. 198/15 dle KN v kat. území Dobrošov, požární nádrž na p.p.č. 198/15 dle KN v kat. území Dobrošov, venkovní rozvod elektro na p.p.č. 198/7, st.p.č. 118, p.p.č. 198/15, p.p.č. 237/3, st.p.č. 170 dle KN v kat. území Dobrošov, veřejné osvětlení na p.p.č. 198/15, p.p.č. 198/7, st.p.č. 118, p.p.č. 237/3 a st.p.č. 170 dle KN v kat. území Dobrošov, přístupová komunikace na p.p.č. 198/15, p.p.č. 198/7, p.p.č. 237/3 a st.p.č. 170 dle KN v kat. území Dobrošov, zpevněné plochy na p.p.č. 198/7, p.p.č. 198/15, st.p.č. 118, p.p.č. 237/3 a st.p.č. 170 dle KN v kat. území Dobrošov a dočasná stavba zařízení staveniště na p.p.č. 198/15 dle KN v kat. území Dobrošov se dle § 115 odst. 4 stavebního zákona

prodlužuje

do 24.9.2020.

Stavba bude dokončena do 31.12.2023.

Podmínka č. 4 uvedená ve výroku č. II společného rozhodnutí č. 90/2016-2 ze dne 18.10.2016 pod Sp.zn.: KS 3906/2016/VÝST/K (s nabytím právní moci dne 11.11.2016) se tímto rozhodnutím ruší, další podmínky vydaného rozhodnutí zůstávají v platnosti.

Účastníkem řízení dle § 27 odst. 1 zákona č. 500/2004 Sb., správní řád, ve znění pozdějších předpisů (správní řád) je podle § 27 odst. 1 správního řádu je Královéhradecký kraj, Pivovarské náměstí 1245/2, 500 03 Hradec Králové (IČ 70889546).

Odůvodnění

Městský úřad Náchod, odbor výstavby a územního plánování, jako stavební úřad příslušný podle § 13 odst. 1 písm. c) a d) zákona č. 183/2006 Sb., o územním plánování a stavebním řádu, ve znění pozdějších předpisů (stavební zákon), obdržel dne 1.10.2018 žádost Královéhradeckého kraje, Pivovarské náměstí 1245/2, 500 03 Hradec Králové (IČ 70889546) o prodloužení lhůty platnosti společného rozhodnutí č. 90/2016-2 ze dne 18.10.2016 pod Sp.zn.: KS 3906/2016/VÝST/K, které nabylo právní moci dne 11.11.2016. Uvedeným společným rozhodnutím byla povolena stavba s názvem „Revitalizace a zatraktivnění pevnosti Dobrošov, stavební úpravy a přístavba návštěvnického centra a dělnického domku“ na st.p.č. 118, st.p.č. 170, p.p.č. 198/7, p.p.č. 198/15 a p.p.č. 237/3 dle KN v kat. území Dobrošov. Lhůta platnosti společného rozhodnutí byla stanovena do 11.11.2018. Předmětem tohoto řízení je prodloužení lhůty platnosti výše uvedeného společného rozhodnutí do 24.9.2020.

Dnem podání žádosti bylo zahájeno řízení o prodloužení lhůty platnosti společného rozhodnutí dle § 44 odst. 1 zákona č. 500/2004 Sb., správní řád, ve znění pozdějších předpisů (dále jen „správní řád“).

Městský úřad Náchod, odbor výstavby a územního plánování, jako stavební úřad příslušný dle § 13 odst. 1 písm. c) a d) stavebního zákona, opatřením ze dne 25.10.2018 oznámil v souladu s ustanovením § 115 odst. 4 stavebního zákona podle § 112 odst. 1 stavebního zákona zahájení řízení a pro uplatnění případných námitek, popřípadě důkazů stanovil lhůtu 10 dnů ode dne doručení. Poslednímu účastníku řízení bylo oznámení doručeno 3.11.2018. Ve lhůtě stanovené pro vyjádření účastníků řízení stavební úřad žádá vyjádření neobdržel.

Dle § 115 odst. 4 stavebního zákona může stavební úřad dobu platnosti stavebního povolení povolit na odůvodněnou žádost stavebníka podanou před jejím uplynutím. Podáním žádosti se staví běh lhůty platnosti stavebního povolení. Stavebník podal žádost dne 1.10.2018, tedy v době platnosti předmětného stavebního povolení, jehož platnost byla do 11.11.2018. Stavebník podal stavebnímu úřadu žádost z důvodu zdůvodněného procesu dotčení řízení při odsouhlasení stavby a z důvodu opakujícího se výběrového řízení na zhotovitele stavby.

Okruh účastníků řízení stavební úřad stanovil dle § 115 odst. 4 stavebního zákona ve vztahu k § 109 stavebního zákona. Stavební úřad okruh účastníků řízení posoudil a na základě tohoto posouzení stanovil, že mezi účastníky řízení bude zahrnut žadatel tj. Královéhradecký kraj, Pivovarské náměstí 1245/2, 500 03 Hradec Králové (IČ 70889546), hospodaření se svěřeným majetkem kraje Regionální muzeum v Náchodě, Masarykovo náměstí 1, 547 01 Náchod (IČ 00084930), dále jako vlastníci st.p.č. 118, st.p.č. 117, st.p.č. 170, p.p.č. 198/15, p.p.č. 198/7, p.p.č. 237/3 a p.p.č. 237/4 a spoluvlastník p.p.č. 198/22 dle KN v kat. území Dobrošov; dále [redacted], jako vlastník p.p.č. 237/12 a p.p.č. 237/13 dle KN v kat. území Dobrošov; [redacted], jako spoluvlastník p.p.č. 198/22 dle KN v kat. území Dobrošov; [redacted], jako vlastník p.p.č. 231/2 dle KN v kat. území Dobrošov; [redacted], jako spoluvlastníci p.p.č. 237/11 dle KN v kat. území Dobrošov. Dalšími účastníky řízení jsou ČEZ Distribuce, a.s., Děčín a Vodovody a kanalizace Náchod, a.s., jako společnosti, na jejichž rozvodné sítě (nebo sítě v jejich správě) bude stavba napojena, nebo z důvodu možnosti dotčení zařízení v jejich vlastnictví nebo správě a obec, na jejímž území má být požadovaný záměr uskutečněn, tj. MĚSTO NÁCHOD.

Vlastnické právo ke st.p.č. 118, st.p.č. 170, p.p.č. 237/3, p.p.č. 198/7, p.p.č. 198/15 dle KN v kat. území Dobrošov má dle výpisu z katastru nemovitostí ze dne 24.10.2018, list vlastnictví 203, Katastrálního úřadu pro Královéhradecký kraj se sídlem v Hradci Králové, Katastrální pracoviště Náchod, Královéhradecký kraj (IČ 70889546), hospodaření se svěřeným majetkem kraje Regionální muzeum v Náchodě (IČ 00084930).

Na základě výše uvedených skutečností stavební úřad rozhodl způsobem uvedeným ve výroku.

Poučení

Proti tomuto rozhodnutí se lze odvolat do 15-ti dnů ode dne jeho oznámení ke Krajskému úřadu Královéhradeckého kraje, odboru územního plánování a stavebního řádu, podáním u Městského úřadu Náchod, odboru výstavby a územního plánování.

Otisk úředního razítka



vedoucí odboru výstavby a územního plánování

Obecné poučení dle § 4 odst. 2 zákona č. 500/2004 Sb., správní řád, ve znění pozdějších předpisů (správní řád):





Odvolání se dle § 82 odst. 2 správního řádu podává s potřebným počtem stejnopisů tak, aby jeden stejnopis zůstal správnímu orgánu a aby každý účastník dostal jeden stejnopis.

Správní poplatek vyměřen podle položky 18 odst. 2 sazebníku zákona č. 634/2004 Sb., ve znění pozdějších předpisů ve výši 1 000,- Kč a zaplacen dne 30.10.2018.

Počet listů / počet příloh / počet listů příloh: 3/0/0

Rozdělovník:

Účastníci řízení:

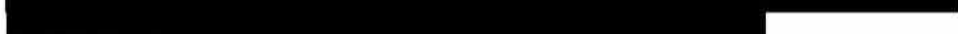
1. Královéhradecký kraj, Pivovarské náměstí 1245/2, 500 03 Hradec Králové (IČ 70889546)
2. Královéhradecký kraj, Pivovarské náměstí 1245/2, 500 03 Hradec Králové (IČ 70889546), hospodaření se svěřeným majetkem kraje Muzeum Náchodska, Masarykovo náměstí 1, 547 01 Náchod (IČ 00084930)
3. 



9. ČEZ Distribuce, a.s. (IČ 24729035), Teplická 874/8, Děčín 4, 405 02 Děčín
10. Vodovody a kanalizace Náchod, a. s. (IČ 48172928), Kladská 1521, Náchod
11. MĚSTO NÁCHOD (IČ 00272868), Masarykovo náměstí 40, 547 014 Náchod

Dotčené orgány státní správy:

1. Městský úřad Náchod, odbor životního prostředí (zde)
2. Městský úřad Náchod, odbor výstavby a územního plánování – památková péče (zde)
3. Městský úřad Náchod, odbor dopravy a silničního hospodářství (zde)
4. Krajský úřad Královéhradeckého kraje, odbor životního prostředí a zemědělství, ochrany přírody a krajiny, Pivovarské náměstí 1245/2, 500 03 Hradec Králové (IČ 70889546)
5. Krajský úřad Královéhradeckého kraje, odbor regionálního rozvoje, grantů a dotací, kultury a památkové péče, Pivovarské náměstí 1245/2, 500 03 Hradec Králové (IČ 70889546)
6. Hasičský záchranný sbor Královéhradeckého kraje, Územní odbor Náchod (IČ 70882525)
7. Krajská hygienická stanice Královéhradeckého kraje, územní pracoviště Náchod (IČ 71009213)
8. Policie České republiky, Krajské ředitelství Policie Královéhradeckého kraje, Územní odbor Náchod, dopravní inspektorát (IČ 75151545)
9. Ministerstvo obrany ČR, sekce ekonomická a majetková, odbor ochrany územních zájmů a řízení programů nemovité infrastruktury, Teplého 1899, 530 02 Pardubice (ID DS hjyaavk)
10. AKÁT z.s. (IČ 22884386), Provodov 42, 549 08 Provodov – Šonov

Archivace : rozestavěné stavby Dobrošov

Městský úřad Náchod

Odbor výstavby a územního plánování
Palachova 1303, 547 01 Náchod

Sp.zn.: KS 11407/208/VÝST/K
Čj.(Če.): MUNAC 87963/2018
Vyřizuje: [REDAKCE]
Tel./mobil: [REDAKCE]
E-mail: [REDAKCE]

Datum: 4.12.2018

ROZHODNUTÍ č. 136 / 2018 – 2

Městský úřad Náchod, odbor výstavby a územního plánování, jako stavební úřad příslušný podle § 13 odst. 1 písm. c) a d) zákona č. 183/2006 Sb., o územním plánování a stavebním řádu, ve znění pozdějších předpisů (stavební zákon), obdržel dne 1.10.2018 žádost Královéhradeckého kraje, Pivovarské náměstí 1245/2, 500 03 Hradec Králové (IČ 70889546) **o prodloužení lhůty platnosti stavebního povolení č. 85/2016-2** ze dne 11.10.2016 pod Sp.zn.: KS 3905/2016/VÝST/K, které nabylo právní moci dne 9.11.2016. Uvedeným stavebním povolením byly povoleny následující stavební objekty : SO 101 Stavební úpravy dělostřeleckého srubu N-S 75 – Zelený na stavební parcele číslo (dále „st.p.č.“) 170, pozemkové parcele číslo (dále „p.p.č.“) 237/3 dle katastru nemovitostí (dále „KN“) v katastrálním území (dále „kat. území“) Dobrošov, SO 102 Stavební úpravy pěchotního srubu N-S 72 – Mústek na st.p.č. 171, p.p.č. 198/8 dle KN v kat. území Dobrošov, SO 103 Stavební úpravy pěchotního srubu N-S 73 – Jeřáb včetně podzemí na st.p.č. 148, p.p.č. 135/10, 135/6, p.p.č. 135/7, p.p.č. 135/1, p.p.č. 135/8 a p.p.č. 464 dle KN v kat. území Dobrošov, SO 104 Stavební úpravy pěchotního srubu N-S 78 – Polsko na st.p.č. 147, p.p.č. 153/3 dle KN v kat.území Dobrošov a SO 105 Podzemí Zelený – Mústek na p.p.č. 171/5, p.p.č. 469/1, p.p.č. 198/12, p.p.č. 198/13, p.p.č. 198/14, p.p.č. 198/6, p.p.č. 198/7, p.p.č. 237/3, p.p.č. 237/11, p.p.č. 231/2, st.p.č. 170, p.p.č. 198/15, st.p.č. 117, p.p.č. 198/1, p.p.č. 198/8 a st.p.č. 171 dle KN v kat. území Dobrošov. Lhůta platnosti stavebního povolení byla stanovena do 9.11.2018. Předmětem tohoto řízení je prodloužení lhůty platnosti výše uvedeného stavebního povolení do **24.9.2020**.

Dnem podání žádosti bylo zahájeno řízení o prodloužení lhůty platnosti stavebního povolení dle § 44 odst. 1 zákona č. 500/2004 Sb., správní řád, ve znění pozdějších předpisů (dále jen „správní řád“).

Městský úřad Náchod, odbor výstavby a územního plánování, jako stavební úřad příslušný podle § 13 odst. 1 písm. c) a d) stavebního zákona, rozhodl takto :

Lhůta platnosti stavebního povolení č. 85/2016-2 ze dne 11.10.2016 pod Sp.zn.: KS 3905/2016/VÝST/K (s nabytím právní moci dne 9.11.2016), kterým byly povoleny stavební objekty SO 101 Stavební úpravy dělostřeleckého srubu N-S 75 – Zelený na stavební parcele číslo (dále „st.p.č.“) 170, pozemkové parcele číslo (dále „p.p.č.“) 237/3 dle katastru nemovitostí (dále „KN“) v katastrálním území (dále „kat. území“) Dobrošov, SO 102 Stavební úpravy pěchotního srubu N-S 72 – Mústek na st.p.č. 171, p.p.č. 198/8 dle KN v kat. území Dobrošov, SO 103 Stavební úpravy pěchotního srubu N-S 73 – Jeřáb včetně podzemí na st.p.č. 148, p.p.č. 135/10, 135/6, p.p.č. 135/7, p.p.č. 135/1, p.p.č. 135/8 a p.p.č. 464 dle KN v kat. území Dobrošov, SO 104 Stavební úpravy pěchotního srubu N-S 78 – Polsko na st.p.č. 147, p.p.č. 153/3 dle KN v kat.území Dobrošov a SO 105 Podzemí Zelený – Mústek na p.p.č. 171/5, p.p.č. 469/1, p.p.č. 198/12, p.p.č. 198/13, p.p.č. 198/14, p.p.č. 198/6, p.p.č. 198/7, p.p.č. 237/3, p.p.č. 237/11, p.p.č. 231/2, st.p.č. 170, p.p.č. 198/15, st.p.č. 117, p.p.č. 198/1, p.p.č. 198/8 a st.p.č. 171 dle KN v kat. území Dobrošov, se dle § 115 odst. 4 stavebního zákona

prodlužuje

do 24.9.2020.

Stavba bude dokončena do 31.12.2023.

Podmínka č. 11 uvedená ve stavebním povolení č. 85/2016-2 pod Sp.zn.: KS 3905/2016/VÝST/K (s nabytím právní moci 9.11.2016) se tímto rozhodnutím ruší, další podmínky vydaného rozhodnutí zůstávají v platnosti.

Účastníkem řízení dle § 27 odst. 1 zákona č. 500/2004 Sb., správní řád, ve znění pozdějších předpisů (správní řád) je podle § 27 odst. 1 správního řádu je Královéhradecký kraj, Pivovarské náměstí 1245/2, 500 03 Hradec Králové (IČ 70889546).

Odůvodnění

Městský úřad Náchod, odbor výstavby a územního plánování, jako stavební úřad příslušný podle § 13 odst. 1 písm. c) a d) zákona č. 183/2006 Sb., o územním plánování a stavebním řádu, ve znění pozdějších předpisů (stavební zákon), obdržel dne 1.10.2018 žádost Královéhradeckého kraje, Pivovarské náměstí 1245/2, 500 03 Hradec Králové (IČ 70889546) o prodloužení lhůty platnosti stavebního povolení č. 85/2016-2 ze dne 11.10.2016 pod Sp.zn.: KS 3905/2016/VÝST/K, které nabylo právní moci dne 9.11.2016. Uvedeným stavebním povolením byly povoleny následující stavební objekty : SO 101 Stavební úpravy dělostřeleckého srubu N-S 75 – Zelený na st.p.č. 170, p.p.č. 237/3 dle KN v kat. území Dobrošov, SO 102 Stavební úpravy pěchotního srubu N-S 72 – Mústek na st.p.č. 171, p.p.č. 198/8 dle KN v kat. území Dobrošov, SO 103 Stavební úpravy pěchotního srubu N-S 73 – Jeřáb včetně pozemí na st.p.č. 148, p.p.č. 135/10, 135/6, p.p.č. 135/7, p.p.č. 135/1, p.p.č. 135/8 a p.p.č. 464 dle KN v kat. území Dobrošov, SO 104 Stavební úpravy pěchotního srubu N-S 78 – Polsko na st.p.č. 147, p.p.č. 153/3 dle KN v kat.území Dobrošov a SO 105 Podzemí Zelený – Mústek na p.p.č. 171/5, p.p.č. 469/1, p.p.č. 198/12, p.p.č. 198/13, p.p.č. 198/14, p.p.č. 198/6, p.p.č. 198/7, p.p.č. 237/3, p.p.č. 237/11, p.p.č. 231/2, st.p.č. 170, p.p.č. 198/15, st.p.č. 117, p.p.č. 198/1, p.p.č. 198/8 a st.p.č. 171 dle KN v kat. území Dobrošov. Lhůta platnosti stavebního povolení byla stanovena do 9.11.2018. Předmětem tohoto řízení je prodloužení lhůty platnosti výše uvedeného stavebního povolení do **24.9.2020**.

Dnem podání žádosti bylo zahájeno řízení o prodloužení lhůty platnosti stavebního povolení dle § 44 odst. 1 zákona č. 500/2004 Sb., správní řád, ve znění pozdějších předpisů (dále jen „správní řád“).

Městský úřad Náchod, odbor výstavby a územního plánování, jako stavební úřad příslušný dle § 13 odst. 1 písm. c) a d) stavebního zákona, opatřením ze dne 24.10.2018 oznámil v souladu s ustanovením § 115 odst. 4 stavebního zákona podle § 112 odst. 1 stavebního zákona zahájení řízení a pro uplatnění případných námitek, popřípadě důkazů stanovil lhůtu 10 dnů ode dne doručení. Posledním účastníkem řízení bylo oznámení doručeno 8.11.2018. Ve lhůtě stanovené pro vyjádření účastníků řízení stavební úřad žádná vyjádření neobdržel.

Dle § 115 odst. 4 stavebního zákona může stavební úřad dobu platnosti stavebního povolení povolit na cdůvodněnou žádost stavebníka podanou před jejím uplynutím. Podáním žádosti se staví běh lhůty platnosti stavebního povolení. Stavebník podal žádost dne 1.10.2018, tedy v době platnosti předmětného stavebního povolení, jehož platnost byla do 9.11.2018. Stavebník podal stavebnímu úřadu žádost z důvodu zdlouhavého procesu dotačního řízení při odsouhlasení stavby a z důvodu opakujícího se výběrového řízení na zhotovitele stavby.

Okruh účastníků řízení stavební úřad stanovil dle § 115 odst. 4 stavebního zákona ve vztahu k § 109 stavebního zákona. Stavební úřad okruh účastníků řízení posoudil a na základě tohoto posouzení stanovil, že mezi účastníky řízení bude zahrnut žadatel tj. Královéhradecký kraj, Pivovarské náměstí 1245/2, 500 03 Hradec Králové (IČ 70889546), hospodaření se svěřeným majetkem kraje Regionální muzeum v Náchodě, Masarykovo náměstí 1, 547 01 Náchod (IČ 00084930), dále jako spoluvlastník p.p.č. 198/6 a p.p.č. 237/14 dle KN v kat. území Dobrošov a vlastník st.p.č. 117, st.p.č. 118, st.p.č. 170, st.p.č. 171, p.p.č. 198/7, p.p.č. 198/8, p.p.č. 198/12, p.p.č. 198/15, p.p.č. 237/3, st.p.č. 147, p.p.č. 153/3, p.p.č. 135/6 dle KN v kat. území Dobrošov; Královéhradecký kraj, Pivovarské náměstí 1245/2, 500 03 Hradec Králové (IČ 70889546) jako vlastník st.p.č. 148, p.p.č. 135/7 a p.p.č. 135/10 dle KN v kat. území Dobrošov; dále [redacted] jako vlastník p.p.č. 171/5 dle KN v kat. území Dobrošov; [redacted] jako spoluvlastník p.p.č. 198/13, p.p.č. 198/14, p.p.č. 469/1 dle KN v kat. území Dobrošov a vlastník p.p.č. 231/2 dle KN v kat. území Dobrošov; [redacted] jako spoluvlastník p.p.č. 198/13, p.p.č. 198/14, p.p.č. 469/1 dle KN v kat. území Dobrošov; [redacted] jako spoluvlastník p.p.č. 198/6 dle KN v kat. území Dobrošov; [redacted] jako spoluvlastník p.p.č. 237/11 a p.p.č. 237/16 dle KN v kat. území Dobrošov; [redacted] jako spoluvlastník p.p.č. 237/14 dle KN v kat. území Dobrošov a [redacted] jako vlastník p.p.č. 198/1 dle KN v kat. území Dobrošov; MĚSTO NÁCHOD, jako vlastník p.p.č. 153/1, p.p.č. 94, p.p.č. 464 dle KN v kat. území Dobrošov; [redacted] jako vlastník p.p.č. 135/1 dle KN v kat. území Dobrošov; Česká republika – Úřad pro zastupování státu ve věcech majetkových, jako vlastník p.p.č. 135/8 dle KN v kat.

území Dobrošov; dále Česká telekomunikační infrastruktura a.s., a ČEZ Distribuce, a.s., vzhledem k dotčení zařízení v jejich vlastnictví či správě.

Vlastnické právo ke st.p.č. 170, p.p.č. 237/3, st.p.č. 171, p.p.č. 198/8, p.p.č. 135/6, st.p.č. 147, p.p.č. 153/3, p.p.č. 198/12, p.p.č. 198/7, p.p.č. 198/15, st.p.č. 117 a st.p.č. 118 dle KN v kat. území Dobrošov má dle výpisu z katastru nemovitostí ze dne 24.10.2018, list vlastnictví 203 a 272, Katastrálního úřadu pro Královéhradecký kraj se sídlem v Hradci Králové, Katastrální pracoviště Náchod, Královéhradecký kraj (IČ 70889546), hospodaření se svěřeným majetkem kraje Regionální muzeum v Náchodě (IČ 00084930).

Vlastnické právo ke st.p.č. 148, p.p.č. 135/7, st.p.č. 135/10, dle KN v kat. území Dobrošov má dle výpisu z katastru nemovitostí ze dne 24.10.2018, list vlastnictví 281, Katastrálního úřadu pro Královéhradecký kraj se sídlem v Hradci Králové, Katastrální pracoviště Náchod, Královéhradecký kraj (IČ 70889546),

Vlastnické právo k p.p.č. 135/8 má dle výpisu z katastru nemovitostí ze dne 24.10.2018, list vlastnictví 60000, Katastrálního úřadu pro Královéhradecký kraj se sídlem v Hradci Králové, Katastrální pracoviště Náchod, Česká republika (IČ 00000001-001), příslušnost hospodařit s majetkem státu Úřad pro zastupování ve věcech majetkových (IČ 69797111).

Vlastnické právo k p.p.č. 135/1 dle KN v kat. území Dobrošov má dle výpisu z katastru nemovitostí ze dne 24.10.2018, list vlastnictví 221, Katastrálního úřadu pro Královéhradecký kraj se sídlem v Hradci Králové, Katastrální pracoviště Náchod, [REDACTED]

Vlastnické právo k p.p.č. 464, p.p.č. 94 a p.p.č. 153/1 dle KN v kat. území Dobrošov má dle výpisu z katastru nemovitostí ze dne 24.10.2018, list vlastnictví 10001, Katastrálního úřadu pro Královéhradecký kraj se sídlem v Hradci Králové, Katastrální pracoviště Náchod, MĚSTO NÁCHOD.

Vlastnické právo k p.p.č. 237/14 dle KN v kat. území Dobrošov má dle z katastru nemovitostí ze dne 24.10.2018, list vlastnictví 250, Katastrálního úřadu pro Královéhradecký kraj se sídlem v Hradci Králové, Katastrální pracoviště Náchod, [REDACTED].

Vlastnické právo k p.p.č. 171/5 dle KN v kat. území Dobrošov má dle výpisu z katastru nemovitostí ze dne 24.10.2018, list vlastnictví 96, Katastrálního úřadu pro Královéhradecký kraj se sídlem v Hradci Králové, Katastrální pracoviště Náchod, [REDACTED].

Vlastnické právo k p.p.č. 469/1, p.p.č. 198/13, p.p.č. 198/14 dle KN v kat. území Dobrošov má dle výpisu z katastru nemovitostí ze dne 24.10.2018, list vlastnictví 246, Katastrálního úřadu pro Královéhradecký kraj se sídlem v Hradci Králové, Katastrální pracoviště Náchod, [REDACTED] a [REDACTED]

[REDACTED] právo k p.p.č. 231/2 dle KN v kat. území Dobrošov má dle výpisu z katastru nemovitostí ze dne 24.10.2018, list vlastnictví 258, Katastrálního úřadu pro Královéhradecký kraj se sídlem v Hradci Králové, Katastrální pracoviště Náchod, [REDACTED]

Vlastnické právo k p.p.č. 198/6 dle KN v kat. území Dobrošov má dle výpisu z katastru nemovitostí ze dne 24.10.2018, list vlastnictví 220, Katastrálního úřadu pro Královéhradecký kraj se sídlem v Hradci Králové, Katastrální pracoviště Náchod, [REDACTED] a Královéhradecký kraj, hospodaření se svěřeným majetkem kraje Regionální muzeum v Náchodě.

Vlastnické právo k p.p.č. 237/11 a p.p.č. 237/16 dle KN v kat. území Dobrošov má dle výpisu z katastru nemovitostí ze dne 24.10.2018, list vlastnictví 189, Katastrálního úřadu pro Královéhradecký kraj se sídlem v Hradci Králové, Katastrální pracoviště Náchod, A [REDACTED]

Vlastnické právo p.p.č. 198/1 dle KN v kat. území Dobrošov má dle výpisu z katastru nemovitostí ze dne 24.10.2018, list vlastnictví 237, Katastrálního úřadu pro Královéhradecký kraj se sídlem v Hradci Králové, Katastrální pracoviště Náchod, I [REDACTED]

Na základě výše uvedených skutečností stavební úřad rozhodl způsobem uvedeným ve výroku.

Poučení

Proti tomuto rozhodnutí se lze odvolat do 15-ti dnů ode dne jeho oznámení ke Krajskému úřadu Královéhradeckého kraje, odboru územního plánování a stavebního řádu, podáním u Městského úřadu Náchod, odboru výstavby a územního plánování.

Otisk úředního razítka

Ing. Andrea Lipovská
vedoucí odboru výstavby a územního plánování

Obecné poučení dle § 4 odst. 2 zákona č. 500/2004 Sb., správní řád, ve znění pozdějších předpisů (správní řád):

Odvolání se dle § 82 odst. 2 správního řádu podává s potřebným počtem stejnopisů tak, aby jeden stejnopis zůstal správnímu orgánu a aby každý účastník dostal jeden stejnopis.

Správní poplatek vyměřen podle položky 18 odst. 2 sazebníku zákona č. 634/2004 Sb., ve znění pozdějších předpisů ve výši 1 000,- Kč a zaplacen dne 30.10.2018.

Počet listů / počet příloh / počet listů příloh: 4/0/0

Rozdělovník:

Účastníci řízení:

1. Královéhradecký kraj, Pivovarské náměstí 1245/2, 500 03 Hradec Králové (IČ 70889546)
2. Královéhradecký kraj, Pivovarské náměstí 1245/2, 500 03 Hradec Králové (IČ 70889546), hospodaření se svěřeným majetkem kraje Muzeum Náchodska, Masarykovo náměstí 1, 547 01 Náchod (IČ 00084930)
3. [redacted]
[redacted]
[redacted]
[redacted]
[redacted]
[redacted]
[redacted]
11. MĚSTO NÁCHOD (IČ 00272868), Masarykovo náměstí 40, 547 01 Náchod
12. [redacted]
13. Česká republika (IČ 00000001-001), příslušnost hospodařit s majetkem státu Úřad pro zastupování ve věcech majetkových, Rašínovo nábřeží 390/42, 128 00 Praha 2 – Nové Město (IČ 69797111)
14. Česká telekomunikační infrastruktura a.s. (IČ 04084063), Olšanská 2681/6, Praha 3 - Žižkov
15. ČEZ Distribuce a.s. (IČ 24729035), Teplická 874/8, Děčín 4, 405 02 Děčín

Dotčené orgány státní správy:

16. Městský úřad Náchod, odbor životního prostředí (zde)
17. Městský úřad Náchod, odbor výstavby a územního plánování – památková péče (zde)
18. Městský úřad Náchod, odbor dopravy a silničního hospodářství (zde)
19. Krajský úřad Královéhradeckého kraje, odbor životního prostředí a zemědělství, ochrany přírody a krajiny, Pivovarské náměstí 1245/2, 500 03 Hradec Králové (IČ 70889546)
20. Krajský úřad Královéhradeckého kraje, odbor regionálního rozvoje, grantů a dotací, kultury a památkové péče, Pivovarské náměstí 1245/2, 500 03 Hradec Králové (IČ 70889546)
21. Hasičský záchranný sbor Královéhradeckého kraje, Územní odbor Náchod (IČ 70882525)
22. Krajská hygienická stanice Královéhradeckého kraje, územní pracoviště Náchod (IČ 71009213)
23. Ministerstvo obrany ČR, sekce ekonomická a majetková, odbor ochrany územních zájmů a řízení programů nemovité infrastruktury, Teplého 1899, 530 02 Pardubice (ID DS hjyaavk)
24. Policie České republiky, Krajské ředitelství Policie Královéhradeckého kraje, Územní odbor Náchod, dopravní inspektorát (IČ 75151545)
25. Policie České republiky, Krajské ředitelství Policie Královéhradeckého kraje, Odbor informačních a komunikačních technologií (ID DS urnai6d)
26. AKÁT z.s. (IČ 22884386), Provodov 42, 549 08 Provodov - Šonov

Archivace : rozestavěné stavby Dobrošov

Městský úřad Náchod

Odbor životního prostředí
Palachova 1303, 547 01 Náchod

Sp.zn.: KS11749/2018/ŽP/Št/M
Čj.(Če.): MUNAC84500/2018/ŽP
Vyřizuje: [REDACTED]
Tel./mobil: [REDACTED]
E-mail: [REDACTED]

Adresa:
viz rozdělovník

Datum: 20.11.2018

ROZHODNUTÍ

Výrok

Městský úřad Náchod, odbor životního prostředí, jako věcně příslušný vodoprávní úřad podle ustanovení § 104 odst. 2 písm. c) a podle ustanovení § 106 odst. 1 zákona číslo 254/2001 Sb., o vodách a o změně některých zákonů (vodní zákon), v platném znění (dále jen „vodní zákon“), a jako speciální stavební úřad podle ustanovení § 15 odst. 1 písm. d) zákona číslo 183/2006 Sb., o územním plánování a stavebním řádu (stavební zákon), v platném znění (dále jen „stavební zákon“), dále jen „vodoprávní úřad“, na základě žádosti doručené vodoprávnímu úřadu dne 10. února 2017

Královéhradeckému kraji, se sídlem Pivovarské náměstí 1245/2, 500 03 Hradec Králové 3,
IČO 70889546,

I.

prodlužuje podle ustanovení § 115 odst. 4 stavebního zákona **lhůtu platnosti stavebního povolení do 24. září 2020**. Tímto stavebním povolením byla vodoprávním úřadem dne 28. prosince 2016 pod čj. MUNAC74603/2016/ŽP povolena stavba čistírny odpadních vod a akumulární jímky na pozemkové parcele číslo 237/3 v katastrálním území Dobrošov, v obci Náchod, v okrese Náchod, v kraji Královéhradeckém, orientační poloha v systému JTSK je x=1024107, y=612425.

II.

povoluje podle ustanovení § 15 odst. 1 vodního zákona a podle ustanovení § 118 stavebního zákona **změnu stavby** čistírny odpadních vod a akumulární jímky na pozemkové parcele číslo 237/3 v katastrálním území Dobrošov, v obci Náchod, v okrese Náchod, v kraji Královéhradeckém, orientační poloha v systému JTSK je x=1024107, y=612425, **před jejím dokončením** tak, že se výrok rozhodnutí vodoprávního úřadu čj. MUNAC74603/2016/ŽP ze dne 28. prosince 2016 mění takto:

4) Stavba bude dokončena do **31. prosince 2023**.

Ostatní podmínky rozhodnutí vodoprávního úřadu čj. MUNAC74603/2016/ŽP ze dne 28. prosince 2016 zůstávají nadále v platnosti.

Odůvodnění

Vodoprávní úřad obdržel dne 1. října 2018 od Královéhradeckého kraje, se sídlem Pivovarské náměstí 1245/2, 500 03 Hradec Králové 3, IČO 70889546, s jehož svěřeným majetkem hospodaří Regionální muzeum v Náchodě, Masarykovo náměstí 1, 547 01 Náchod 1, IČO 00084930, žádost o prodloužení lhůty platnosti stavebního povolení, které vydal vodoprávní úřad dne 28. prosince 2016 pod čj. MUNAC74603/2016/ŽP, a dále o prodloužení lhůty pro dokončení stavby.

Z důvodu zdlouhavého procesu dotačního řízení na financování stavby a z důvodu opakujícího se výběrového řízení na dodavatele stavby nebude stavba zahájena do 2 let od nabytí právní moci stavebního povolení, a nebude také dokončena v původně plánovaném termínu. Proto žadatel požádal o prodloužení výše uvedených lhůt.

Vodoprávní úřad oznámil dne 26. října 2018 zahájení řízení, ve kterém podle ustanovení § 115 odst. 8 vodního zákona a podle ustanovení § 112 odst. 2 stavebního zákona upustil od místního ohledání a ústního jednání, protože mu byly dobře známy poměry v předmětné lokalitě a žádost poskytovala dostatečný podklad pro její posouzení a určil lhůtu, do kdy mohly dotčené orgány uplatnit závazná stanoviska a účastníci řízení své námitky, popřípadě důkazy. Tato možnost nebyla ve stanovené lhůtě využita.

Vodoprávní úřad posoudil soulad předmětného záměru s cíli ochrany vod jako složky životního prostředí (podle ustanovení § 23a vodního zákona) a s plány povodí a plány pro zvládání povodňových rizik (podle ustanovení § 24, 25 a 26 vodního zákona) a zjistil, že realizací předmětného záměru nedojde ke zhoršení dotčeného vodního útvaru, a že předmětný záměr nebude mít za následek nedosažení dobrého stavu dotčeného vodního útvaru.

Vodoprávní úřad posoudil výše uvedenou žádost jako dostatečný podklad rozhodnutí a usoudil, že při řádném dodržování podmínek, uvedených ve výroku, nedojde k negativnímu ovlivnění zájmů chráněných vodním a stavebním zákonem v dotčeném území. Z tohoto důvodu bylo ve věci rozhodnuto tak, jak je uvedeno ve výroku.

Poučení účastníků

Proti tomuto rozhodnutí má účastník řízení právo se odvolat ve lhůtě 15 dnů ode dne jeho doručení ke Krajskému úřadu Královéhradeckého kraje. Odvolání se podává u Městského úřadu Náchod.

otisk úředního razítka

vedoucí odboru životního prostředí



Účastníci řízení

(doporučené do vlastních rukou)

- 1) Královéhradecký kraj, Pivovarské náměstí 1245/2, 500 03 Hradec Králové 3, IČO 70889546
- 2) Regionální muzeum v Náchodě, Masarykovo náměstí 1, 547 01 Náchod 1, IČO 00084930
- 3) Město Náchod, Masarykovo náměstí 40, 547 01 Náchod, IČO 00272868

· zastoupeno:

Odborem životního prostředí

Dotčené orgány

(doporučené na dodejku)

- 4) Městský úřad Náchod, odbor výstavby a územního plánování

Počet listů / počet příloh / počet listů příloh: 2/3/0

Univerzita Pardubice

Fakulta restaurování

Ateliér restaurování a konzervování nástěnné malby a sgrafita

Jiráskova 3, 570 01 Litomyšl



RESTAURÁTORSKÝ PRŮZKUM

Malířská výzdoba ubikační místnosti pěchotního srubu Jeřáb
v Dobrošově

Listopad 2015

Autoři:

██

Vedoucí práce:

████████████████████

Obsah

1. ZÁKLADNÍ ÚDAJE O PAMÁTCE	3
1.1 Lokace památky	3
1.2 Údaje o památce	3
1.3 Údaje o akci	3
1.4 Údaje o dokumentaci	4
2. ÚVOD	5
2.1 Stručný popis srubu Jeřáb	5
2.2 Zjištění předchozích průzkumů	6
3. PRŮZKUM	7
3.1 Umělecko-historický průzkum	7
3.1.1 Historický vývoj objektu	7
3.1.2 Cíle a metodika průzkumu	7
3.1.3 Průzkum v rozptýleném denním světle	8
3.1.4 Průzkum v ostrém bočním nasvícení	9
3.1.5 Průzkum v UV světle	9
3.1.6 Chemicko-technologický průzkum	10
3.2 Vyhodnocení průzkumu	10
3.3 Restaurátorský záměr	11
3.3.1 Návrhy na koncepci restaurování	11
3.3.2 Návrh restaurátorského postupu	12
4. SEZNAM LITERATURY A PRAMENŮ	13
4.1 Literatura	13
4.2 Internetové zdroje	13
5. OBRAZOVÁ PŘÍLOHA	14
6. TEXTOVÁ PŘÍLOHA	36

1. ZÁKLADNÍ ÚDAJE O PAMÁTCE

1.1 Lokace památky

Kraj: Královéhradecký kraj

Okres: Hradec Králové

Obec: Náchod

Část obce: Dobrošov

Adresa: Pevnost Dobrošov, obec Dobrošov u Náchoda, 547 01 Náchod

Název objektu, jehož je průzkum součástí: Pevnost Dobrošov, pěchotní srub Jeřáb

Část objektu určena k průzkumu: malby v ubikační místnosti pěchotního srubu Jeřáb

Klasifikace: objekt je veden jako národní kulturní památka, památkou od 3. 5. 1958

Rejstříkové číslo objektu v ÚSKP: 35293/6-4377

1.2 Údaje o památce

Dílo: interiérová malířská výzdoba pěchotního srubu Jeřáb

Autor maleb: [REDAKCE]

Rozměry díla: stěny s malbami - 15,7 m²; stěny bez maleb - 15,5 m²; strop - 14,5 m²

Datace vzniku Dobrošovské pevnosti: 1938

Stavební firma objektů Dobrošovské pevnosti: firma Kapsa a Müller z Prahy

Předchozí známé restaurátorské průzkumy a zásahy:

- [REDAKCE] Kresba z pevnosti Dobrošov, Seminární práce, Litomyšl 1997

1.3 Údaje o akci

Zadavatel: Regionální muzeum v Náchodě, Masarykovo náměstí 18, 54701 Náchod

Zhotovitel: Fakulta restaurování Univerzity Pardubice, Jiráskova 3, Litomyšl, 560 01

Termín restaurátorského průzkumu: listopad 2015

Vedoucí práce: [REDAKCE]

Chemicko-technologický průzkum: [REDAKCE]

Průzkum provedli: [REDAKCE], [REDAKCE], [REDAKCE] (studenti Fakulty restaurování, obor Restaurování a konzervace nástěnné malby a sgrafita) a [REDAKCE]

1.4 Údaje o dokumentaci

Autoři: [REDACTED]

Počet stran textu: 13

Autoři fotografií: [REDACTED]
[REDACTED]

Použitá fotografická technika: Canon EOS 60D

Počet fotografií v obrazové příloze: 42

Místa uložení dokumentace:

Univerzita Pardubice, archiv Fakulty restaurování, Jiráskova 3, 570 01 Litomyšl, osobní archivy autorů

Pevnost Dobrošov, obec Dobrošov u Náchoda 547 01 Náchod

NPÚ ÚOP Josefov, Okružní 418, Jaroměř-Josefov, 551 02

2. ÚVOD

2.1 Stručný popis srubu Jeřáb a ubikační místnosti s nástěnnou výzdobou

Srub Jeřáb, ve kterém byl prováděn popisovaný restaurátorský průzkum, je součástí vojenské pevnosti Dobrošov. V původním plánu výstavby tvrze Dobrošov se mělo jednat o dva pěchotní a dva dělostřelecké sruby, otočné dělostřelecké věže, minometné otočné věže a vchodový objekt. Tvrz měla mít ve svém rozsahu 1750 metrů spojovacích chodeb, 750 metrů podzemních prostor, které měly být 20-39 metrů pod povrchem terénu. Nakonec byly úplně dostavěny pouze tři objekty - pěchotní sruby N-S 72 Můstek a N-S 73 Jeřáb a dělostřelecký srub N-S 75 Zelený.¹

Zkoumaným objektem byly nástěnné kresby a nápisy, které se nachází v ubikační místnosti srubu „Jeřáb“. Tento srub má kubaturu 3808 m³ a je proveden v železobetonu. Bylo s ním počítáno jako s objektem, který byl určen k pozorování a měl řídit dělostřeleckou palbu, která byla umístěna v dělostřeleckém srubu „Zelený“. Jedná se o dvoupatrovou budovu s patrem nadzemním, jež bylo určeno pro boj a s patrem podzemním, jehož strop je v úrovni terénu. Stavba má půdorys ve tvaru nepravidelného čtyřlístu se dvěma vybihajícími rohy na jedné straně, na povrchu je tvořena čtyřmi kupolemi s úlohou střílení.²

Prostor ubikační místnosti srubu Jeřáb je v půdoryse obdélník s jedním seříznutým rohem a to z jižní strany. Na již zmíněných nástěnných kresbách/malbách této místnosti se na jihovýchodní stěně nachází mapa Československa s vyznačenou oblastí pohraničí, které bylo po Minchovské dohodě zabráno Německem. Tato oblast je vyšrafována, tečkou jsou vyznačena nejdůležitější města republiky a šipkou je označeno místo, kde se nachází pevnost Dobrošov. Nad mapou je nápis „18. Hraničáři neustoupili za okupace ČSR.“, pod mapou je nápis „Zvítězilo barbarství nad rozumem a inteligencí“, v pravé části nad malbou je vyobrazen tzv. malý státní znak Československé republiky.³ Obrisy a nápisy tohoto výjevu jsou v tonalitě barevnosti modré, kromě šipky, která má barvu červenou. Malý státní znak ctí obecně předepsanou barevnost tohoto znaku, krom barvy zlaté, která zde není použita. Na jižní stěně místnosti jsou vypsána jména osádky, která zde působila v kritických dnech před zabráním pohraničí, je zde proveden nápis „Osádka v kritických dnech:“, ten je napsán v barevnosti červené, následující jména osádky s místy původu jejich jednotlivých členů jsou barevnosti modré. Na severovýchodní stěně místnosti je vytvořen výjev s názvem „Polsko zabírá Těšínsko“, na kterém je vyobrazen tank, který je tažen krávou, zřejmě z důvodu své nefunkčnosti. Tank a nápis nad kresbou jsou barevnosti modré a kráva je provedena fialovou až hnědo-okrovou barvou. Všechny výjevy jsou vytvořeny na bílém pozadí.

1 Vojenská pevnost Dobrošov [online]. [cit. 2016-01-21]. Dostupné z: <http://www.pevnostdobrosov.cz/>

2 Vojenská pevnost Dobrošov [online]. [cit. 2016-01-21]. Dostupné z: <http://www.pevnostdobrosov.cz/objekty-tvrze/n-s-73-jerab/>

3 Vláda České republiky [online]. [cit. 2016-01-21]. Dostupné z: <http://www.vlada.cz/cz/clenove-vlady/historie-minulych-vlad/historie-statniho-znaku/statni-znak-ceske-republiky--jeho-predchudci-a-soucasna-podoba-43755/>

2.2 Zjištění předchozích průzkumů⁴

Z předchozích průzkumů se nám prozatím podařilo objevit pouze seminární práci z roku 1997, která nese název „Kresba z pevnosti Dobrošov“ od [REDAKCE], tehdy studenta Vyšší odborné školy restaurování a konzervačních technik v Litomyšli, tedy předchůdce dnešní Fakulty restaurování Univerzity Pardubice.

V práci je popsána problematika koroze železobetonových konstrukcí, které se nachází i ve srubu „Jeřáb“, a to konkrétně i v místnosti kde se nachází zmíněná nástěnná výzdoba. Rovněž je popsána tematika nástěnných kreseb, historie užití betonu, problematika vlhkosti a též stručný návrh na restaurování.

Jedním z faktorů poškození pěchotního srubu jeřáb je uvedeno rozrušování betonu a koroze ocelové výztuže. Tato koroze je označena jako jeden z hlavních faktorů poškození nástěnných kreseb. Za standardních klimatických podmínek je ocelová výztuž chráněna alkalitou samotného betonu (alkalita vyšší než 12,5 pH), která vytváří ochrannou vrstvu. Díky korozním procesům se pH betonu může snížit až pod hodnotu 4,5 pH, což umožňuje korozi ocelových výztuží. Pro zjištění příčiny koroze byl v rámci průzkumu v místnosti s nástěnnými kresbami odebrán vzorek, na kterém byla provedena zkouška alkality. Ve vzorku nebylo prokázáno výraznější zásadité pH (nad 9), které je podmínkou pro zamezení vzniku a pokračování koroze.⁵ Kyselé prostředí vytváří na povrchu výztuže hydroxidické substance, které mají dvojnásobný objem než ocel. Expanze rzi v betonu způsobuje velké tlakové pnutí (až 30 MPa), kterým je poškozován beton i nástěnná kresba v místech výztuže.

Za hlavní příčinu poškození nástěnných kreseb je v průzkumu nicméně označena kondenzující vlhkost na povrchu stěn. Zdrojem zvýšené vlhkosti je podle autora průzkumu průsaková voda v jedné z odvodňovacích šachet. K zadržování průsakové vody v šachtě došlo po záměrném zasypání odvodňovací štol. Již zmíněná koroze ocelových výztuží betonu, je zapříčiněna a úzce zpjata se zvýšenou vlhkostí. Jak bylo zmíněno, koroze armatur je spojena s odpadáváním částí betonu na povrchu a to i s výzdobou pojednávající některé ze stěn. V průzkumu je uveden poměrně zajímavý postřeh, že v roce 1997 docházelo ke kondenzaci vlhkosti především v prostoru chodby u schodištní šachty a právě v místnosti s historicky cennou nástěnnou výzdobou, která s daným prostoem sousedí.

V rámci průzkumu Jiřího Suchana byl proveden částečný konzervační zásah, který zahrnoval ošetření železných armatur a upevnění odpadnutého fragmentu do nové omítky (v horní části tanku na severovýchodní stěně).

4 [REDAKCE] *Kresba z pevnosti Dobrošov: Seminární práce*. Litomyšl, 1997.

5 [REDAKCE] *Kresba z pevnosti Dobrošov: Seminární práce*. Litomyšl, 1997, str. 5.

3. PRŮZKUM

3.1 Historický vývoj objektu

O výstavbě pevnostních opevnění v oblasti pohraničí, která měla sloužit k ochraně Československých hranic, rozhodla Československá vláda dne 12. 12. 1935, a to z důvodu obavy z nepřátelsky naladěných sousedních států (Německo, Maďarsko, Rakousko a Polsko). Ze strategických důvodů byly vybrány oblasti mezi Krkonošemi a Ostravou. Těmto Československým opevněním se též někdy říká „Benešova linie“.⁶

Jedním ze strategických míst tehdy byla i oblast polských hranic nad Náchodem, kde vznikla pevnost Dobrošov. Průzkum terénu této oblasti byl započat již v zimě roku 1935, plán rozmístění strategických objektů byl uzavřen v srpnu 1936 a samotná výstavba byla započata 13. 9. 1937. Předložený rozpočet na výstavbu pevnosti činil 34 milionů korun, termín dokončení byl za 24 měsíců, proinvestováno bylo pouze něco okolo 19 milionů.⁷ Stavba pevnosti nebyla bohužel dokončena z důvodů uzavření Mnichovské dohody (30. 9. 1938, dohoda mezi Německem, Itálií, Francií a Velkou Británií), která deklarovala, že do 10. 10. 1938 musí Československo postoupit území pohraničí (Sudet) Německé říši. Opevnění Dobrošovské tvrze, stejně jako všechny ostatní součásti příhraničního opevnění, tedy získalo Německo bez boje. Ještě před opuštěním, těchto objektů bylo však rozprodáno muniční vybavení a byly zahrnuty šachty nedostavěných budov.

Výzdoba, kterou můžeme vidět na stěnách ubikační místnosti pěchotního srubu Jeřáb, se vyjadřuje k osudným událostem Mnichovské dohody, v průběhu odvozu materiálu z pevnosti Dobrošov je zde provedl ■■■■■■■■■■, který tak vyjádřil svůj nesouhlas s probíhající politickou situací.⁸

3.2 Restaurátorský průzkum

3.2.1 Cíle a metodika průzkumu

Cílem průzkumu bylo popsat charakter, vlastnosti a současný stav maleb včetně míry poškození. Toto poznání mělo v samotném závěru průzkumu vyústit v konkrétní návrhy na restaurátorský zásah. Důležitým aspektem, který zdůraznil zadavatel, bylo počítat v koncepci zásahu se zvýšenou vlhkostí, která je přítomna v celé pevnosti takřka po celý rok a při současných možnostech ji není možné regulovat.

Průzkum byl prováděn neinvazivními i invazivními metodami, přičemž z neinvazivních byla malba zkoumána v umělém rozptýleném a ostrém bočním světle a také v UV luminiscenci. Vzhledem k tomu, že je poměrně podrobně známá historie malby (a přítomnost přemalby se zde tedy nepředpokládala), byla z možných invazivních metod využita pouze chemicko-technologická analýza odebraných vzorků.

⁶ In: *Wikipedia: the free encyclopedia* [online]. San Francisco (CA): Wikimedia Foundation, 2001- [cit. 2016-01-21]. Dostupné z: https://cs.wikipedia.org/wiki/Mnichovsk%C3%A1_dohoda

⁷ *Pevnost Dobrošov Oficiální stránky Národní kulturní památky* [online]. [cit. 2016-01-21]. Dostupné z: <http://pevnost-dobrosov.kvalitne.cz/Historie-pevnosti.html>

⁸ *IDNES.cz/Hradecký kraj* [online]. [cit. 2016-01-21]. Dostupné z: http://hradec.idnes.cz/jerab-v-pevnosti-dobrosov-09u-/hradec-zpravy.aspx?c=A150813_2183914_hradec-zpravy_pos#utm_source=rss

3.2.2 Průzkum v rozptýleném denním světle

V rámci pětistěnné místnosti se barevné povrchové úpravy nacházejí na třech z nich, tedy na jihovýchodní, jižní a severovýchodní. Jde o lineární štětcové kresby kombinované s písmem, které jsou vytvořeny na bílém podkladu. Linka, kterou jsou kresby provedeny, zachovává téměř na všech místech stejnou šířku, barevná vrstva působí matným charakterem. Kresba pracuje s čistými tóny, je použita pouze škála tří až čtyř barev (modrá, červená, fialová/okrovo-hnědá).

Na první pohled jsou všechny stěny vizuálně narušeny stékancí vody a rzi z korodujících armatur použitých pro železobetonovou konstrukci srubu. Degradační produkty železa se postupně rozšířily i do struktury okolních omítek, čímž došlo k jejich lokální destrukci, odpadnutí a odhalení armatur. Tento proces destrukce je v některých místech stále aktivní, jinde jsou poškození ošetřena konzervačním nátěrem⁹ a četnými cementovými tmely, které ovšem místy ztratily soudržnost s podkladem a lokálně odpadávají. Tmely jsou navíc vizuálně rušivé – jsou provedeny v nízké řemeslné úrovni, mají odlišnou strukturu než okolí a šedou barevností neodpovídají bílému podkladu. S vlhkostí souvisí také lokální přítomnost krasových útvarů (sintr, krápníky).

Z hloubkových poškození lze kromě výše zmíněných defektů zaznamenat také pozdější vrypy. Jsou patrně důsledkem vandalství z dob, kdy byl bunkr celoročně volně přístupný, je však nutné konstatovat, že některé z nich nesou historickou výpovědní hodnotu. To se týká zejména poškození nápisu pod mapou Československé republiky se zněním: „*zvítězilo barbarství nad rozumem a inteligencí*“, kde je slovo „*barbarství*“ několikrát přeškrtnuto silnými vrypy. Dalšími vrypy je ve větším množství také narušení český erb nacházející se vpravo od mapy. Graffiti byla prováděna také pouze povrchově, zřejmě tužkou. S otázkou historické hodnoty všech těchto druhotných zásahů bude později počítáno při návrzích různých restaurátorských koncepcí.

Co se týče samotné barevné vrstvy, je provedena na hrubý podklad, vzhledem k hrubosti místy vynikne absence barvy v hloubkách. Barevná vrstva na dotek mírně práškovatí, místy zcela chybí. Tyto ztráty jsou buď důsledkem mechanického otěru (lidský faktor v dobách volné přístupnosti srubu) nebo důsledkem zvýšené vlhkosti, kdy kresby protínají stékance vodou rozpustné původní barvy.

Při podrobnějším zkoumání techniky provedení se v oblasti jmeného seznamu osádky ukázaly tenké vodorovné linky v modré barvě, jimiž si autor načrtl řádky pro pozdější malbu písma. Podle charakteru linek usuzujeme, že mohly být provedeny obtištěním provázku, jenž byl obarven práškovým pigmentem. Na severovýchodní stěně je při malbě tanku pozorovatelný zásah z minulosti, jsou zde znovu osazeny dva, kdysi zřejmě odpadlé fragmenty malby. Jak vyplývá ze studia pramenů, tento transfer byl proveden v rámci průzkumu realizovaného ■■■■■ v roce 1997. Bezprostřední okolí fragmentů bylo vytmeleno cementovým tmelem. Zdá se však, že ostatní defekty v rámci tohoto zásahu tmeleny nebyly.

9 ■■■■■. *Kresba z pevnosti Dobrošov. Seminární práce*. Litomyšl, 1997, str. 8.

3.2.3 Průzkum v ostrém bočním nasvícení

Ostré boční nasvícení dalo vyniknout hrubému podkladu, který tvoří cementová omítka. Bílý podkladový nátěr působí, že je nanesen v silné kompaktní vrstvě a jeho struktura je zapříčiněna hrubou podkladovou omítkou. V ostrém nasvícení také vynikla odlišná struktura současných šedých tmelů a lokálně také jejich oddělování od podkladu včetně jiných hloubkových poškození uvedených výše (defekty okolo armatur, odření povrchu, ryté graffiti).

3.2.4 Průzkum UV luminiscence

UV světlo se v průzkumu uměleckých a umělecko-řemeslných děl používá pro svou schopnost zviditelnit některé materiály pouhým okem nerozpoznatelné.

Při detailním zkoumání v UV světle se ukázalo, že na všech výjevech slabě luminuje okolí linií, a to zhruba do vzdálenosti 2 mm od nich. Tato luminiscence vykazuje světle modrou až bílou barvu, při zkoumání v umělém bílém světle však v těchto místech nelze rozeznat žádný vizuální rozdíl od neluminujících oblastí. Odběr vzorku z tohoto místa byl později jedním z předmětů chemicko-technologického průzkumu, ovšem ani jím se nepodařilo původ luminiscence zcela objasnit. V samotných barevných vrstvách byla sice identifikována ziknová běloba, která zvýšenou luminiscenci vykazuje, ovšem do okolí maleb by již zasahovat neměla. Další teorií pro odůvodnění luminiscence je varianta, že byla v minulosti provedena fixáž maleb, a to lineárně přímo podle linek originální malby. V takovém případě by mohl zvýšenou luminiscenci vykazovat použitý prostředek. Nejpravděpodobnější se ale jeví varianta, že luminuje organické pojivo použité v originální malbě, které díky svému přebytku postupně migrovalo do okolí linek a vsáklo se do podkladu. Původ luminiscence se průzkumem nepodařilo jednoznačně objasnit, jde ovšem o otázku, která zřejmě není pro případný restaurátorský zásah zásadní.

V místnosti dále výrazně fluoreskovaly oblasti, kde došlo ke krasovému jevu (reliéfní bílé stékance sintru). Původ této bíložluté luminiscence není zcela zřejmý. Jednou z možností je luminiscence určitého typu solí (původem z betonu), které vápencové útvary obsahují. Druhou variantou může být rozpuštění, vyplavení a následné usazení organického materiálu, který je tak v krápníkových útvarech přítomen a zakonzervován. Poslední zvažovanou variantou je krystalická struktura CaCO_3 , u které jinak běžný kalcit, jenž má růžovou luminiscenci, přejde do formy aragonitu, jehož luminiscence je bíložlutá.

3.2.5 Chemicko-technologický průzkum

Pro chemicko-technologický průzkum byly odebrány tři vzorky s povrchovými úpravami:

VD1 - červená barevná vrstva s podkladem, erb ČSR

VD2 - modrá barevná vrstva s podkladem, malba tanku u výjevu „Těšínsko“

VD3 - bílá barevná vrstva s podkladem, okolí písmenka ve jmenném seznamu (luminující v UV)

Při mikroskopické analýze vzorků byly charakterizovány podkladové vrstvy, jejich stratigrafie a identifikovány použité pigmenty. Omítka, na níž je malba provedena, se skládá z křemičitých zrn, jejichž pojivem je cement, patrně portlandský. Mikroskopicky jsou zřetelné dvě vrstvy této omítky, z nichž jedna mohla být také pouze povrchovým cementovým nátěrem (vzhledem k tloušťce souvrství max. 1 mm), čemuž odpovídá i charakter povrchu pozorovatelný pouhým okem. Na omítce se nachází cca 3 bílé vápenné nátěry, na kterých už je provedena samotná malba. Vzorek VD3 byl odebrán i s překryvným tmelem, jehož materiálová podstata je obdobná s originální omítkou, tedy patrně založená na portlandském cementu.

Průzkum potvrdil použití pigmentů běžně užívaných ve 30. letech 20. stol. Základem pro červenou jsou pigmenty suřík a železitá červeň, pro modrou pak syntetický ultramarín. Tyto tóny byly zesvětlovány zinkovou, barytovou a titanovou bělobou.

3.3 Vyhodnocení průzkumu

Zkoumaná malba je provedena v jedné z místností srubu Jeřáb. Stěny místností jsou tvořeny železobetonovou konstrukcí, na níž byla aplikována cementová omítka. Vrchní vrstvu této omítky tvoří tenká vrstva nátěru obsahující rovněž cement. Povrch tohoto podkladu má hrubou strukturu, jež je patrně způsobena hrubostí cementové omítky pod nátěrem. Na tento podklad byly nanесeny zhruba dvě vrstvy bílého vápenného nátěru. Samotná malba byla provedena lineárně (jde tedy spíše o kresbu) vodorozpustnou technikou, patrně za použití organického pojiva. Hlavními zastoupenými pigmenty jsou umělý ultramarín, zinková, barytová a titanová běloba, suřík a železitá červeň. Dle historické fotodokumentace se jeví jako pravděpodobné, že během posledních zhruba dvaceti let k došlo redukování některých graffiti. Redukce mohla proběhnout při zásahu spojeném s průzkumem v roce 1997.

V rámci tohoto průzkumu byla identifikována hloubková poškození i poškození barevné vrstvy. Omítka je vzhledem k okolnostem vzniku poměrně pevná, přesto zde již delší dobu dochází ke ztrátám, a to vlivem koroze železných armatur. V těchto místech omítka chybí, odpadáva, případně je vytmelena esteticky problematickými a v mnoha případech i nefunkčními omítkovými doplňky. Povrch původní omítky je na mnoha místech narušen vrypy (graffiti). Barevná vrstva je zřejmě provedena vodorozpustným pojivem,

čemuž napovídá i její poškození - na řadě míst se nacházejí svislé stékance rozpuštěné barvy. Na povrchu bílých ploch i oblastí s kresbou a písmem se nacházejí také stékance rezavého zabarvení pocházející z koroze železných armatur. Barevná vrstva je místy oslabena na reliéfně vystouplých částech. Oslabení či úplná absence jsou důsledkem otěru, případně úmyslného proškrabání. Na dotek je barevná vrstva mírně zpráškovatělá.

V rámci celé místnosti se nacházejí graffiti z různých časových etap, nicméně historické zařazení většiny z nich je téměř nemožné. Graffiti jsou někde provedena pouze povrchově tužkou, jinde jde o proškrabání povrchu buď do vrstvy barvy a jejího bílého podkladu nebo hloubkově až do struktury omítky.

V porovnání s fotodokumentací stavu od [REDACTED] (1997) lze konstatovat, že jsme na podzim roku 2015 nezaznamenali tak silné projevy kondenzace. Důvodem může být opětovné zprovoznění odvodňovacího kanálu, čímž byla redukována celková hodnota vzdušné vlhkosti v objektu. Nezanedbatelný je ale jistě i faktor ročního období a teploty. Současný průzkum byl prováděn v listopadu, kdy jsou rozdíly teplot interiéru a exteriéru minimální, také se jednalo o extrémně srážkově chudý rok, kdy hladina spodních vod klesla pod dlouhodobá minima. Celkovou zlepšující se tendenci je snad ale možné pozorovat přímo na malbách, protože se jejich stav od roku 1997 zhoršil pouze minimálně (viz obr. 13 a 14; 26 a 27).

3.4 Restaurátorský záměr

3.4.1 Návrhy koncepce restaurování

V současné době se malby nenacházejí v technicky zcela uspokojivém stavu. Zlepšení tohoto stavu by samozřejmě mělo restaurování řešit. Hlavním bodem, kvůli kterému existuje více odlišných koncepcí restaurování, je ale otázka prezentace maleb. Bylo identifikováno několik druhů poškození barevné vrstvy a je otázkou, zda některé z těchto poškození nejsou zároveň cenným historickým dokladem názorových růzností a dobových proměn české společnosti. Jde především o graffiti, která přímo zasahují do vyznění původní výzdoby, jako např. intenzivní „přeškrtnutí“ slova „*barbarství*“ v nápisu „*Zvítězilo barbarství nad rozumem a inteligencí*“. Při procesu restaurování je tedy nutné brát na zřetel, že upřednostnění hodnoty estetické či hodnoty novosti (záměr prezentovat dílo v takové podobě, v jaké se nacházelo bezprostředně po svém dokončení) by mohlo mít negativní dopady na hodnotu historickou (záměrné druhotné vlivy) či hodnotu stáří (nezáměrné druhotné vlivy). Na základě různých cest, jak tyto vesměs protichůdné hodnoty uchovat, zvýraznit či potlačit, jsou navrhovány následující koncepce:

A) Zdůraznění historické hodnoty a částečně i hodnoty stáří

Bude zajištěna materiálová podstata maleb, ale dojde k prezentaci se všemi ztrátami barevné vrstvy. Barevná vrstva bude konsolidována, a to nejlépe zpevňovačem na anorganické bázi. Použití prostředku

na anorganické bázi na jednu stranu změní původní podstatu pojiva barevné vrstvy, ale na druhou stranu zajistí, že se malba nejen nebude dále rozpouštět vlivem kondenzace vzdušné vlhkosti, ale bude i dlouhodobě stabilní vůči působení klimatických výkyvů a biologickému napadení. Při zvolení zpevňovače na bázi vápenných nanosuspenzí navíc nedojde (při správném použití) k žádné vizuální změně barevné vrstvy. Aby byla omezena koroze armatur, budou armatury zbaveny rzi, opatřeny ochranným nátěrem a překryty tmely, jejichž materiálová podstata i struktura bude odpovídat originálu. Tmely budou do okolí barevně zapojeny bílým nátěrem příslušného tónu. V místech, která jsou esteticky rušivá (rezavé stékance), bude malba vyčištěna. Barevná vrstva bude v rámci autentického působení na diváka a historické hodnoty ponechána i se současnými ztrátami, a to včetně všech graffiti, tedy i těch, která výrazně ovlivňují celkové vyznění maleb.

B) Hledání rovnováhy mezi zdůrazněním historické hodnoty a hodnoty novosti

Bude zajištěna materiálová podstata maleb a jejich podkladu a zároveň budou vytmeleny hloubkové defekty, podobně jako u varianty č. 1. Při retuši budou doplněna jen ta místa, kde došlo ke ztrátě barevné vrstvy bez lidského záměru, tedy vymytím nebo otěrem. Pro zachování autenticity se retuše nebudou týkat graffiti, která tak budou ponechána jako výpověď různých časových období a názorů. Bude tedy akceptována nejen etapa období vzniku malby, ale také etapy pozdějšího vývoje.

Úskalí této varianty může být v hledání míry prováděných retuší. Řešení této otázky by bylo důležité zejména pro jižní stěnu se jmenným seznamem osádky, kde jsou ztráty barevné vrstvy poměrně rozsáhlé a byla by tedy otázka, nakolik písmo rekonstruovat, zda provést pouze náznakovou rekonstrukci či zda retušovat jen lokálně či s výrazně sníženou intenzitou.

C) Zdůraznění hodnoty novosti (celistvosti)

Základní konzervační práce budou provedeny obdobně jako u předchozích variant. Budou redukovány všechny nečistoty, povrchové graffiti a stékance, které nesouvisí s původním autorským záměrem. Mělká povrchová poškození (graffiti) budou potlačena do okolního odstínu a celá malba, včetně těchto partií, bude vyretušována, případně zrekonstruována, čímž se konečný stav co nejvíce přiblíží původnímu, autorskému. Zdůraznění akcentu původního záměru je sice zcela legitimní, ovšem malba by touto variantou pozbyla hodnotu stáří i některé historické aspekty, které mohou být pro pozorovatele podstatnější než absolutní čitelnost malby.

3.4.2 Návrh restaurátorského postupu

- 1) Očištění maleb mechanickým způsobem pomocí čistících hub, štětců, skalpelů, apod. Pro redukci zateklín rzi z armatur mohou být použity i chemické metody čištění, jako např. obklady

destilované vody v papírové buničině apod.

- 2) Odstranění oddělených druhotných tmelů: odstranění či redukce či povrchu druhotných tmelů s nevhodnou povrchovou strukturou, redukce cementového šlikru (zákalu) v okolí tmelů - vše mechanickým způsobem pomocí restaurátorských kladívek, skalpelů, skelných vláken apod.
- 3) Očištění a ošetření odhalených železných armatur - redukce rzi proběhne kombinovaně chemickou a mechanickou cestou. Následné ošetření odhalené konstrukce bude provedeno pravděpodobně roztředkem na bázi kyseliny fosforečné¹⁰.
- 4) Konsolidace barevné vrstvy prostředky na anorganické bázi, nejlépe alkoholovými vápennými nanosuspensemi v koncentraci 5-10 g/l.
- 5) Vytmelení defektů omítky pomocí tmelu na bázi cementu: tmely budou strukturou i barevností přizpůsobeny okolnímu originálu. Povrch tmelu bude opatřen bílým vápenným nátěrem tónovaným do barvy okolí.
- 6) Retuš barevné vrstvy (pouze v případě koncepcí B a C) proběhne minerálními pigmenty pojenými akrylátovou disperzí. Disperze bude použita z důvodu možnosti její reverzibility a současně její poměrně dobré odolnosti vůči působení zvýšené vlhkosti (její film není vodorozpustný).

4. SEZNAM LITERATURY A PRAMENŮ

4.1 Literatura

██████████ *Kresba z pevnosti Dobrošov: Seminární práce*, Litomyšl 1997.

4.2 Internetové zdroje

http://hradec.idnes.cz/jerab-v-pevnosti-dobrosov-09u-/hradec-zpravy.aspx?c=A150813_2183914_hradec-zpravy_pos#utm_source=rss

<http://www.pevnostdobrosov.cz/>

<http://www.pevnostdobrosov.cz/objekty-tvrze/n-s-73-jerab/>

<http://pevnost-dobrosov.kvalitne.cz/Historie-pevnosti.html>

<http://www.vlada.cz/cz/clenove-vlady/historie-minulych-vlad/historie-statniho-znaku/statni-znak-ceske-republiky--jeho-predchudeci-a-soucasna-podoba-43755/>

https://cs.wikipedia.org/wiki/Mnichovsk%C3%A1_dohoda

¹⁰ Výběr skupiny prostředků byl odvozen z diplomové práce, která vznikla na půdě FR UPa a jejíž teoretická část se ošetřováním kovových armatur zabývá (██████████ *Restaurování polychromované štukové plastiky Adama z kaple sv. Isidora v obci Křenov: Diplomová práce*, Litomyšl 2014)

5. OBRAZOVÁ PŘÍLOHA



Obr. 1: Jihovýchodní průčelí nadzemní části pěchotního srubu N-S 73 Jeřáb.

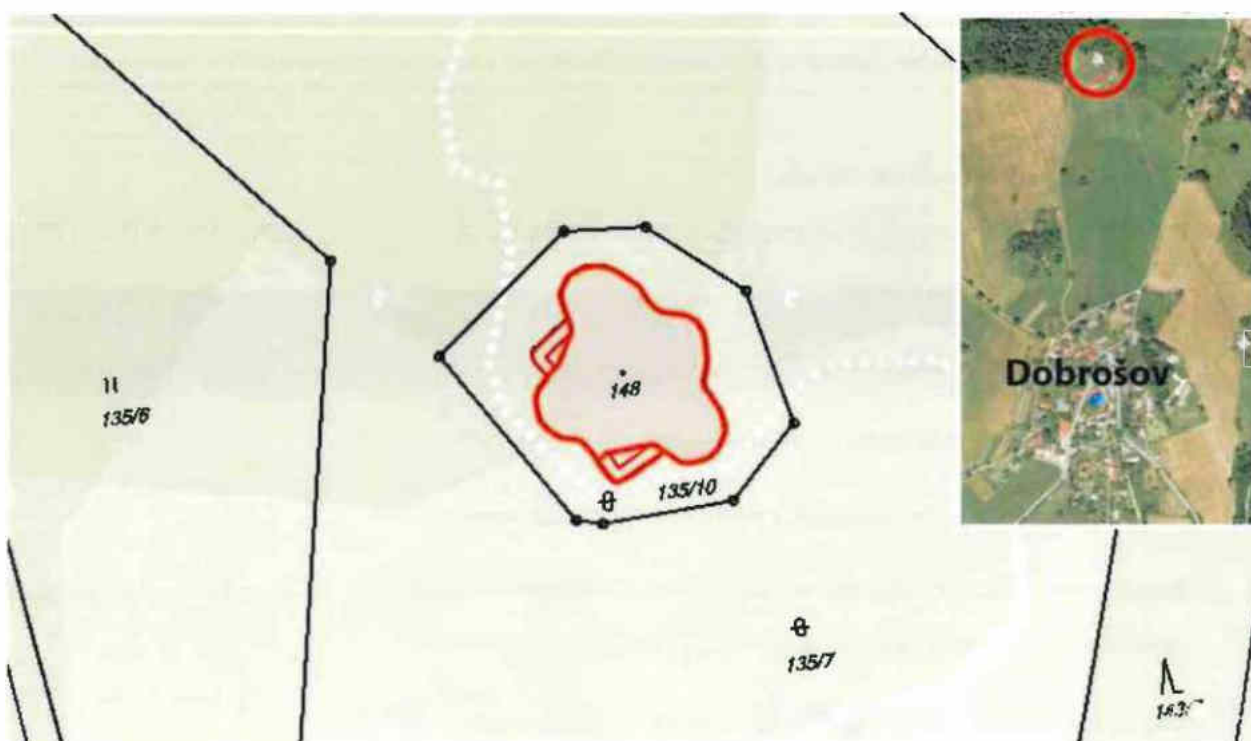

Obr. 2: Grafické znázornění polohy pěchotního srubu N-S 73 Jeřáb v současné katastrální mapě.
(zdroj: <http://www.ikatastr.cz/>)

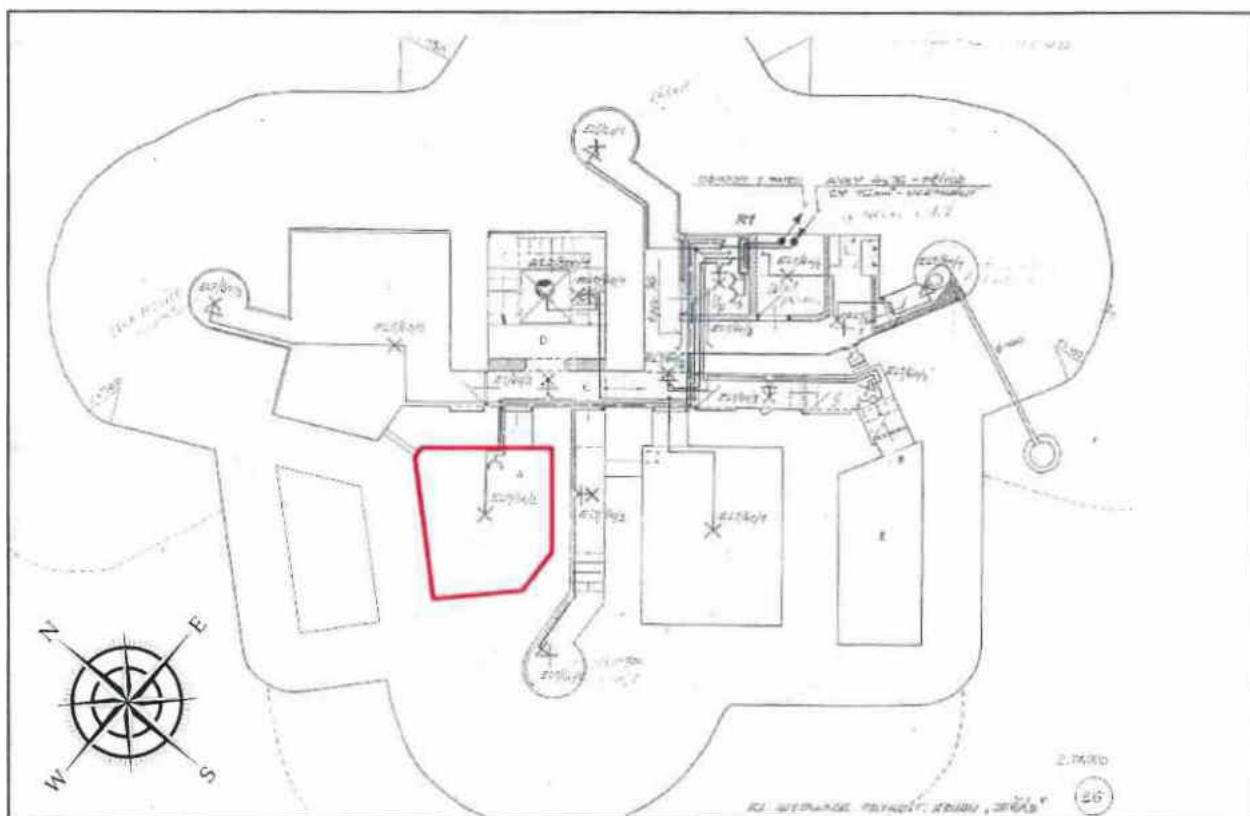

Obr. 3: Půdorys 2. poschodí pevnosti srubu Jeřáb. Červeně je vyznačena místnost s nástěnnými malbami, které jsou předmětem průzkumu.

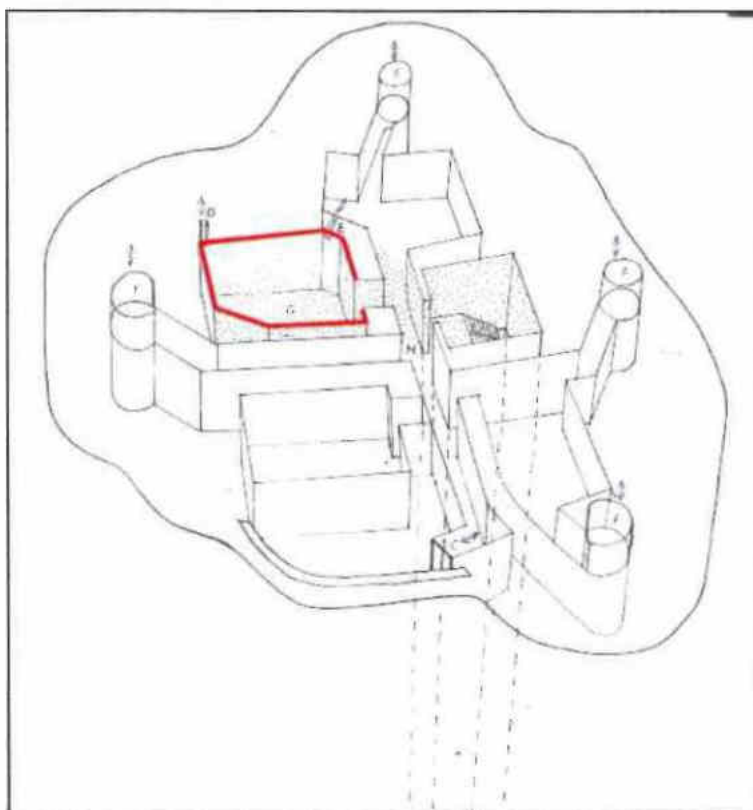

Obr. 4: Grafické znázornění (červeně) polohy místnosti v 2. poschodí pevnosti srubu Jeřáb.

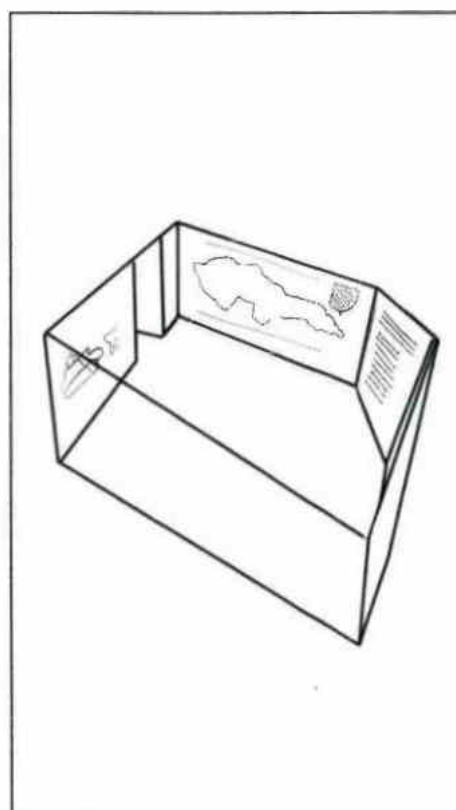

Obr. 5: Grafické znázornění místnosti a nástěnných maleb v ní.

(Zdroj obr. č. 3, 4, 5: ██████████ Kresba z pevnosti Dobrošov, Seminární práce, Litomyšl 1997)

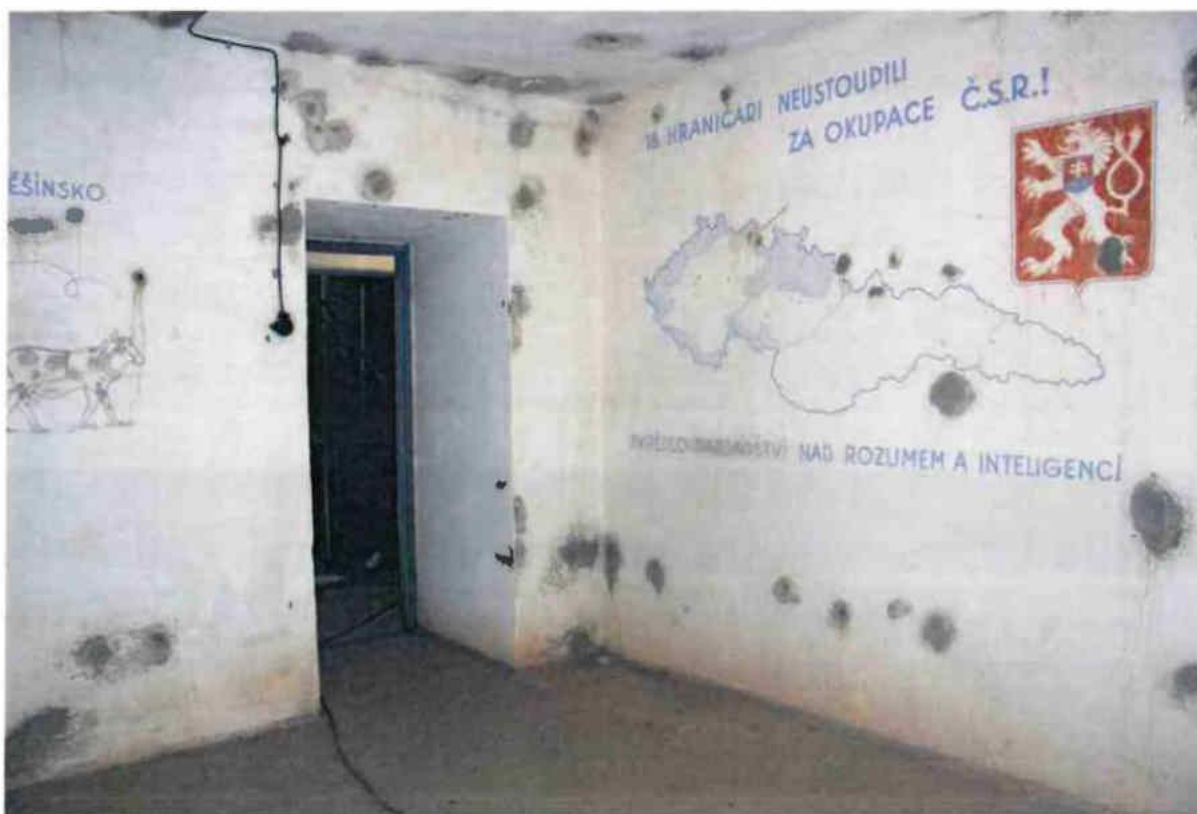

Obr. 6: Pohled do východního koutu místnosti. Fotografie v umělém bílém světle.



Obr. 7: Celkový pohled na jihovýchodní stěnu místnosti. Fotografie v umělém bílém světle.



Obr. 8: Celkový pohled na jižní stěnu místnosti. Fotografie v umělém bílém světle.



Obr. 9: Celkový pohled na jihozápadní stěnu místnosti. Fotografie v umělém bílém světle.



Obr. 10: Celkový pohled na severozápadní stěnu místnosti. Fotografie v umělém bílém světle.

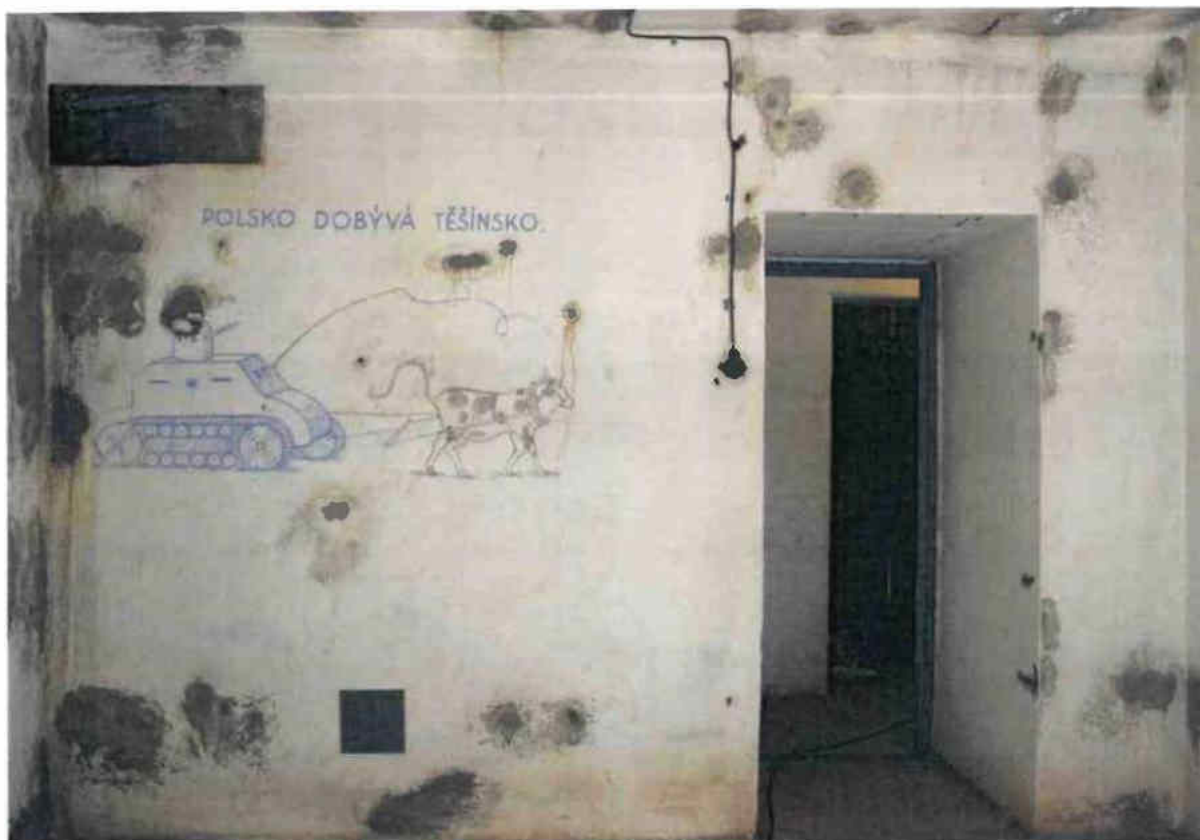

Obr. 11: Celkový pohled na severovýchodní stěnu místnosti. Fotografie v umělém bílém světle.

18. HRANICÁŘI NEUSTOUPILI
ZA OKUPACE Č.S.R.!

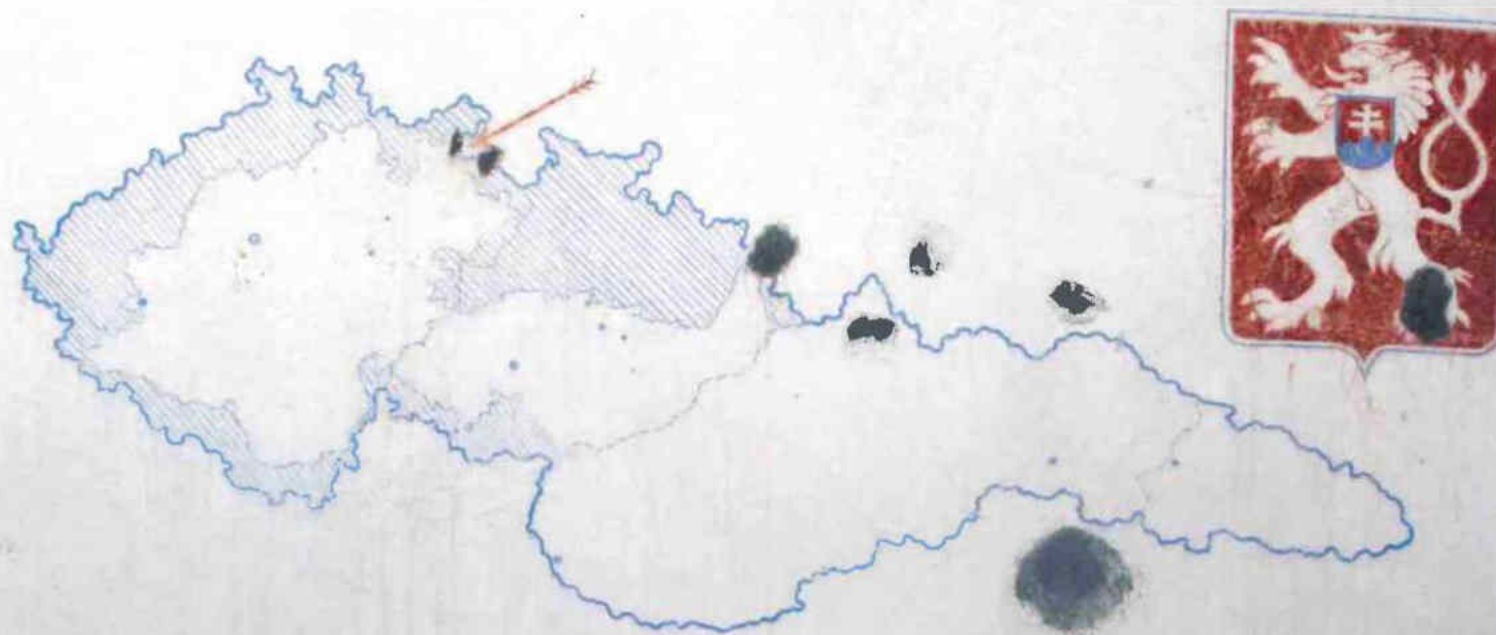

ZVÍTĚZILO BARBARSTVÍ NAD ROZUMEM A INTELIGENCÍ

Obr. 12: Malba na jihovýchodní stěně. V horní části nápis „18. HRANICÁŘI NEUSTOUPILI ZA OKUPACE Č.S.R.“, ve střední části mapa Československé republiky s jejím malým znakem. V spodní části se nachází nápis „ZVÍTĚZILO BARBARSTVÍ NAD ROZUMEM A INTELIGENCÍ“. Fotografie v umělém bílém světle.

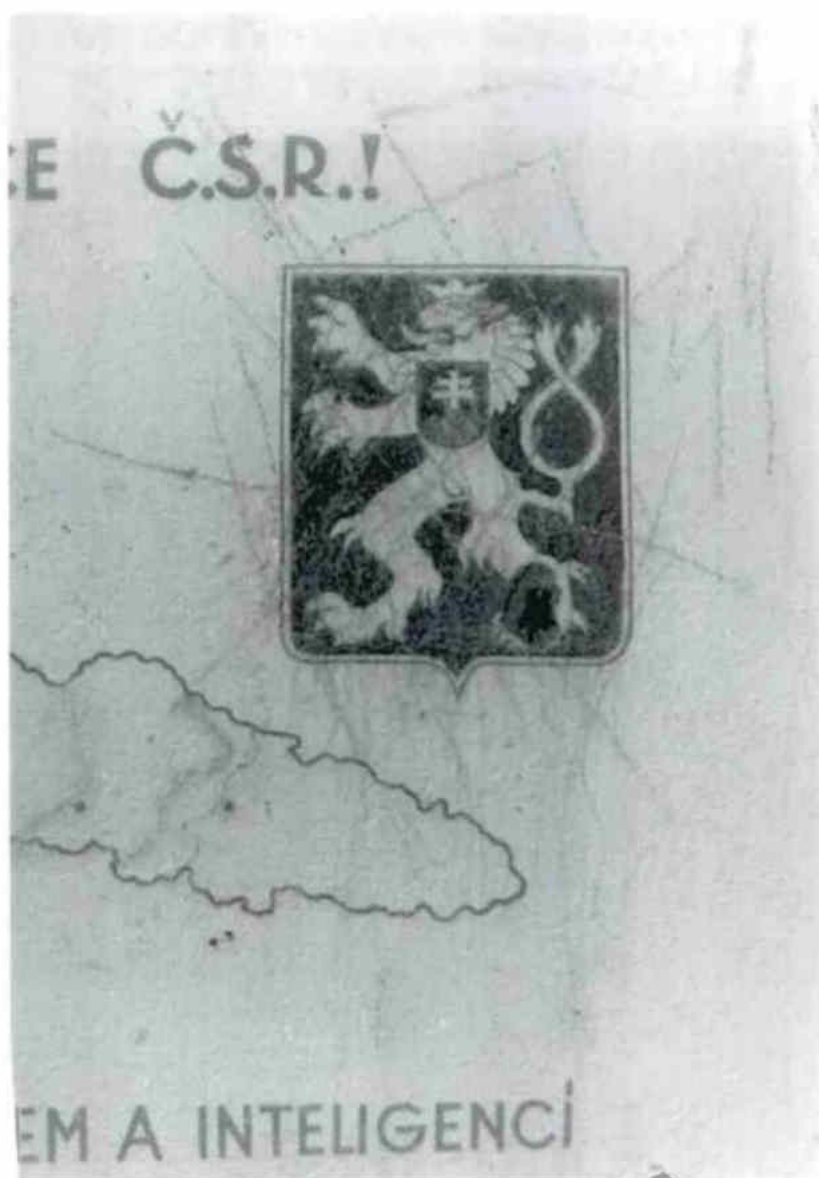

Obr. 13: Fotografie z roku 1997. Na malbě erbu je vidět početné škrában-
ce a naopak žádné tmelení hloubkových defektů. (zdroj: [redacted]
Kresba z pevnosti Dobrošov: Seminární práce. Litomyšl, 1997.)

E Č.S.R.!



DE
DE
SV
VC

EM A INTELIGENCI

Obr. 14: Část malby na jihovýchodní stěně v umělém bílém světle. Na erbu se nachází přibližně stejné množství vrypů jako v roce 1997. Naopak přibýly cementové tmely hloubkových defektů. Fotografie v umělém bílém světle.



Obr. 15: Detail části malby na jihovýchodní stěně - československý erb. Snímek dokumentuje početné škrábance a neodborně provedený tmel. Také rozmytí barevné vrstvy v horní a spodní části erbu v důsledku kondenzace zvýšené vzdušné vlhkosti.



Obr. 16: Detail části malby na jihovýchodní stěně - československý erb. Snímek dokumentuje ztrátu barevné vrstvy v místech, kde vystupuje hrubá struktura omítky.

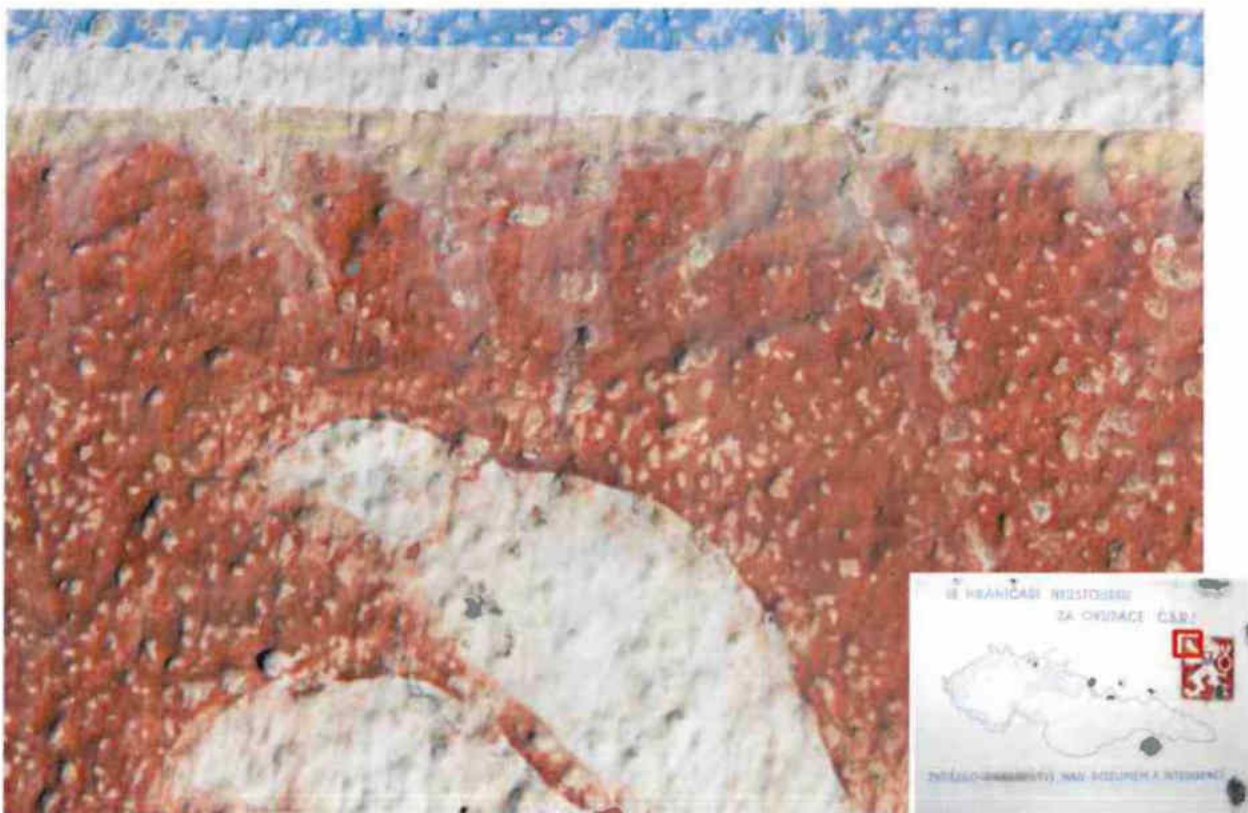

Obr. 17: Detail části malby na jihovýchodní stěně - československý erb. Na snímku je vidět kresbu tužkou, kopírující tvar lví tlapy. Kresba je provedena až na povrchu barevné vrstvy, což pokládá otázku, zda kresba tužkou náleží k původní realizaci.

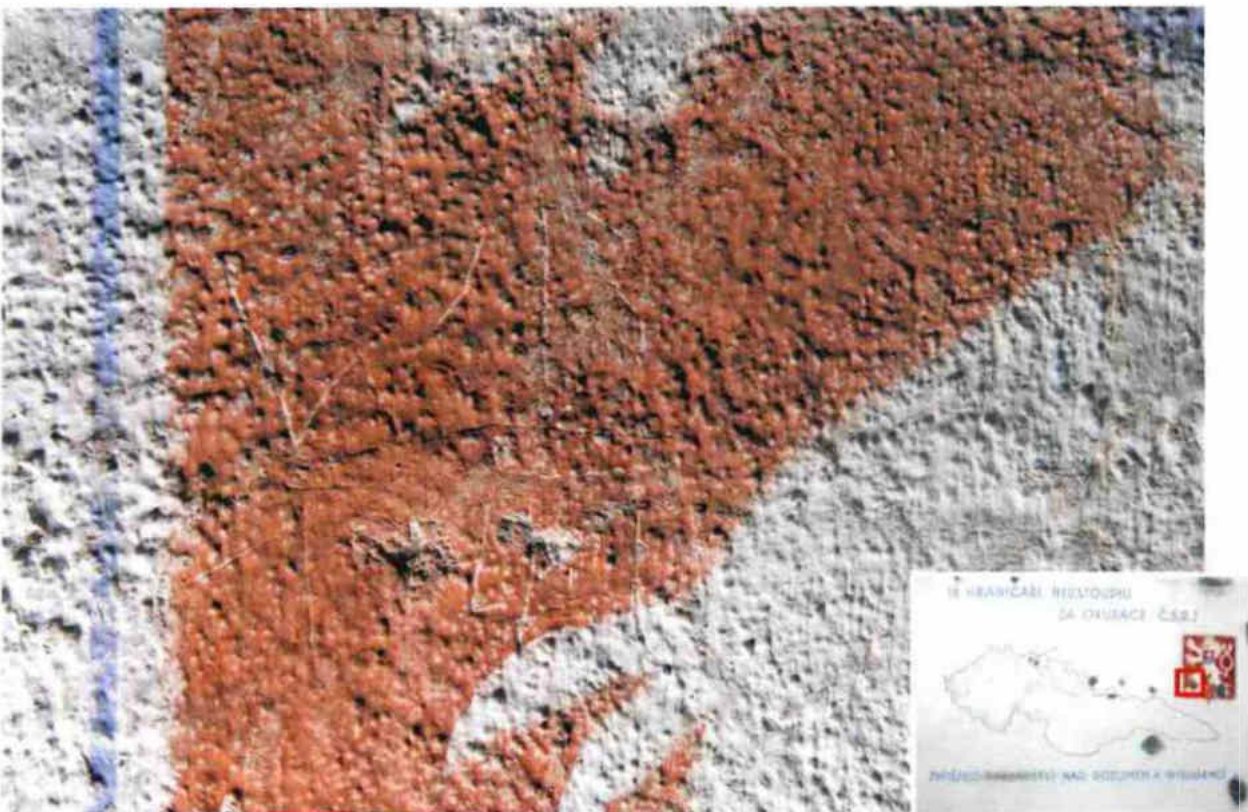

Obr. 18: Detail části malby na jihovýchodní stěně - československý erb, kde je malba poškozena rytými graffiti. Fotografie v razantním bočním nasvícení.

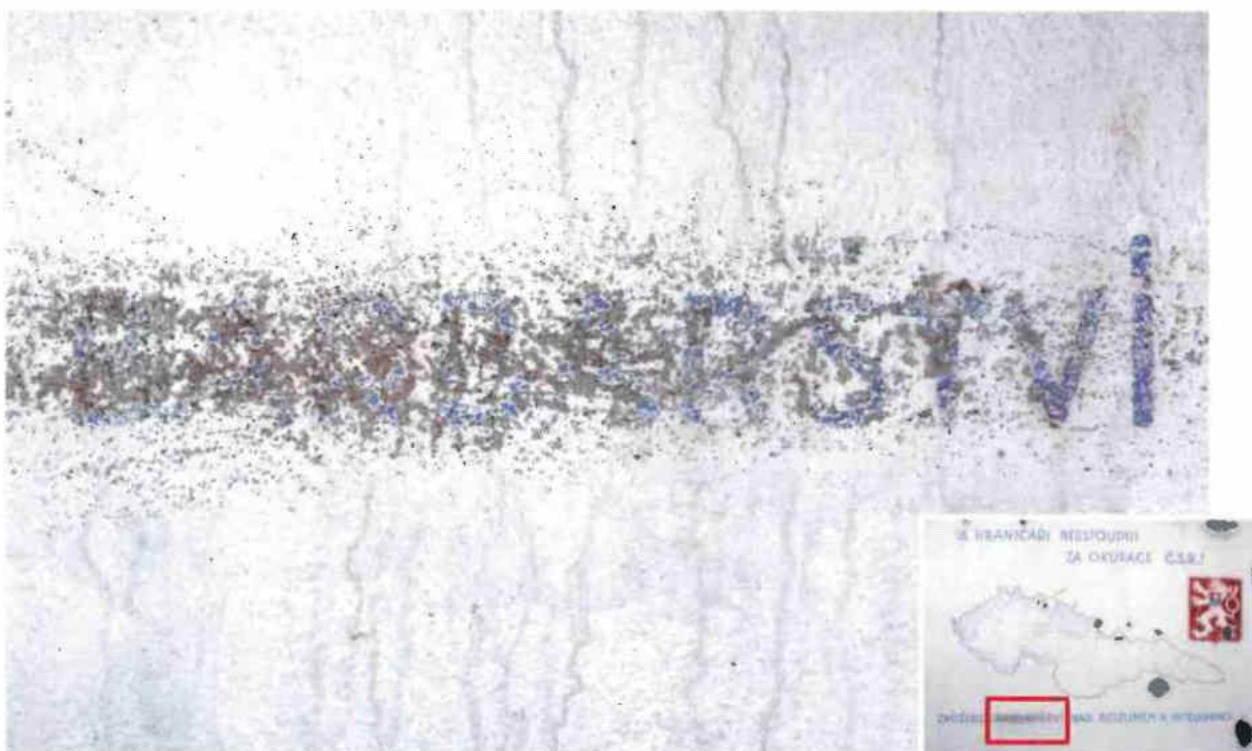

Obr. 19: Detail části malby na jihovýchodní stěně. V tomto místě jsou přítomny ztráty barevné vrstvy v nápisu „BARBARSTVÍ“ do takové míry, že způsobují jeho špatnou čitelnost. Poškození bylo zapříčiněno vandalským činem.



Obr. 20: Detail části malby na jihovýchodní stěně. Na snímku jsou pozorovatelné ztráty barevné vrstvy způsobené otěrem či odřením. Snímek také dokumentuje linku v spodní části nápisu, která měla pravděpodobně sloužit jako vodítko při jeho tvorbě. Linka byla podle svého charakteru zřejmě vytvořena obtištěním provázku obarveného práškovým pigmentem.



Obr. 21: Detail části malby na jihovýchodní stěně. V razantním bočním nasvícení vystoupila hrubá struktura povrchu omítky.



Obr. 22: Detail části malby na jihovýchodní stěně. V razantním bočním nasvícení vystoupila hrubá struktura povrchu omítky. Zároveň můžeme pozorovat odření barevné vrstvy i s podkladem na vystupujících částech omítky.

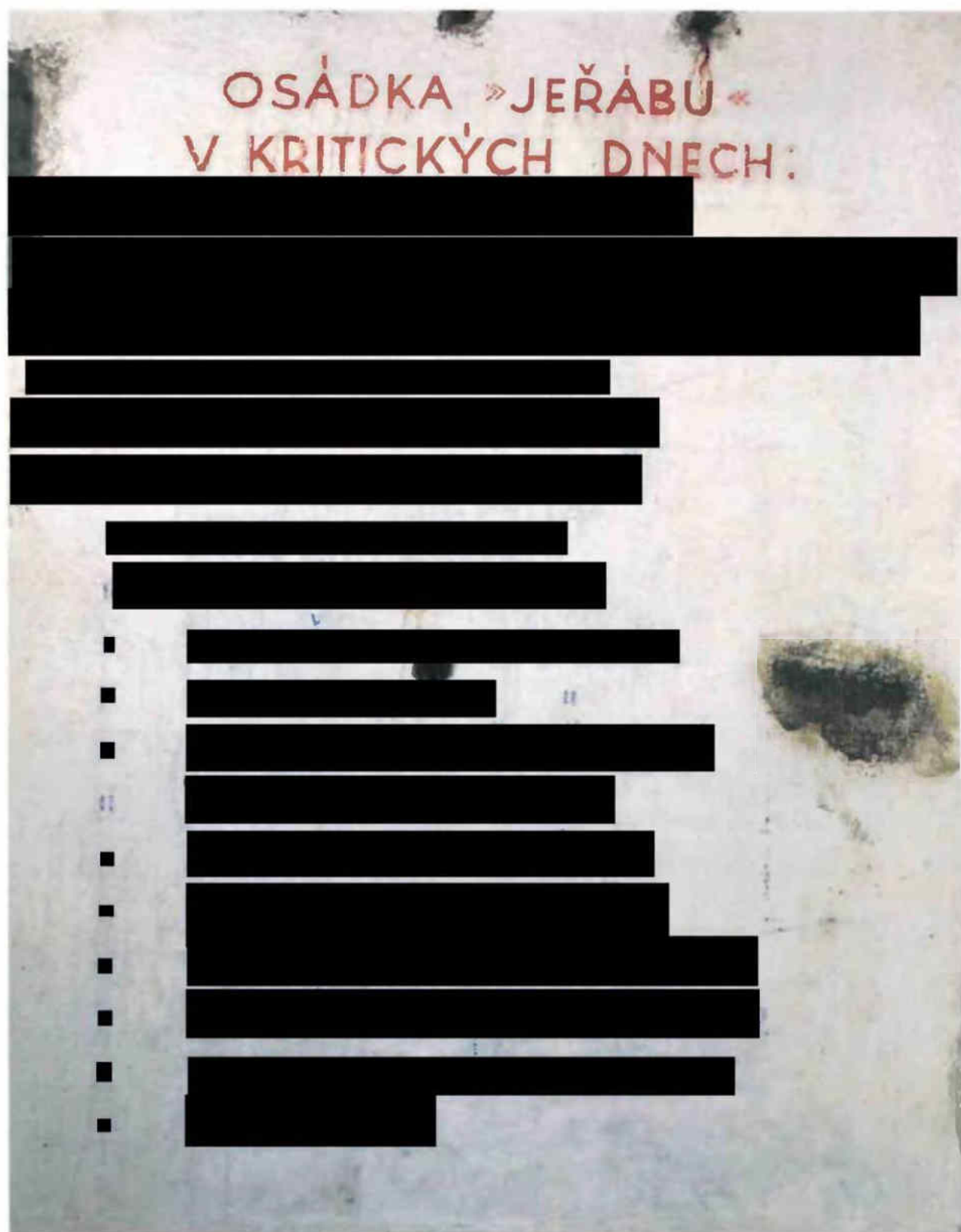

Obr. 23: Seznam osádky na jižní stěně místnosti. Písmo je poškozeno vlivem kondenzace vzdušné vlhkosti, která následně stéká po povrchu maleb a způsobuje úbytky barevné vrstvy. Zároveň pozorujeme defekty omítky, které jsou způsobeny korkozí železné konstrukce betonu. Defekty byly během posledních 18 let zatmeleny, ale některé se opět oddělují vlivem postupující koroze armatur. Fotografie v umě-
lém bílém světle.



Obr. 24: Detail části malby na jižní stěně. Na snímku je vidět ztráty barevné vrstvy způsobené pravděpodobně otěrem či odřením.



Obr. 25: Detail spodní části jižní stěny. V tomto místě je povrch bílého nátěru poškozen graffiti psanými tužkou. Doba vzniku těchto graffiti je neznámá.



Obr. 26: Malba na severovýchodní stěně. Fotografie v umělém bílém světle.



Obr. 27: Fotografie z roku 1997 dokumentující malbu na severovýchodní stěně. Snímek zachycuje horní část střílny tanku ve stavu před transferem a opětovným osazením oddělených dílů omítky. (zdroj: [redacted] *Kresba z pevnosti Dobrošov: Seminární práce. Litomyšl, 1997.*)



Obr. 28: Detail střílny tanku zachycuje dnešní stav této části malby (po opětovném osazení fragmentu).

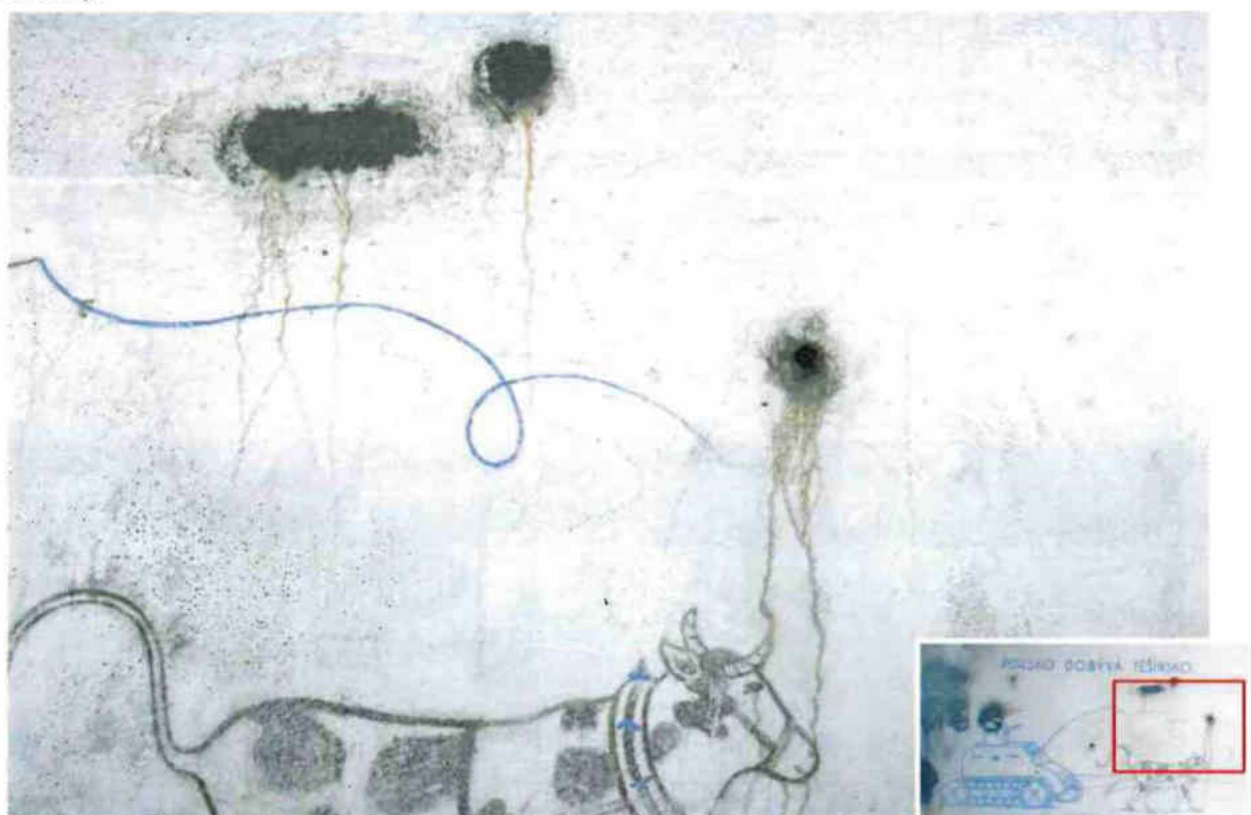

Obr. 29: Detail části malby na severovýchodní stěně, nad kterou je vidět stopy po degradaci dnes zatmelené železné armatury. Podle historických fotografií je zřejmé, že od roku 1997 nedošlo v tomto místě k výraznému nárůstu počtu stékanců. Důvodem může být tehdejší konzervační zá-
krok či snížení kondenzace vzdušné vlhkosti v objektu.

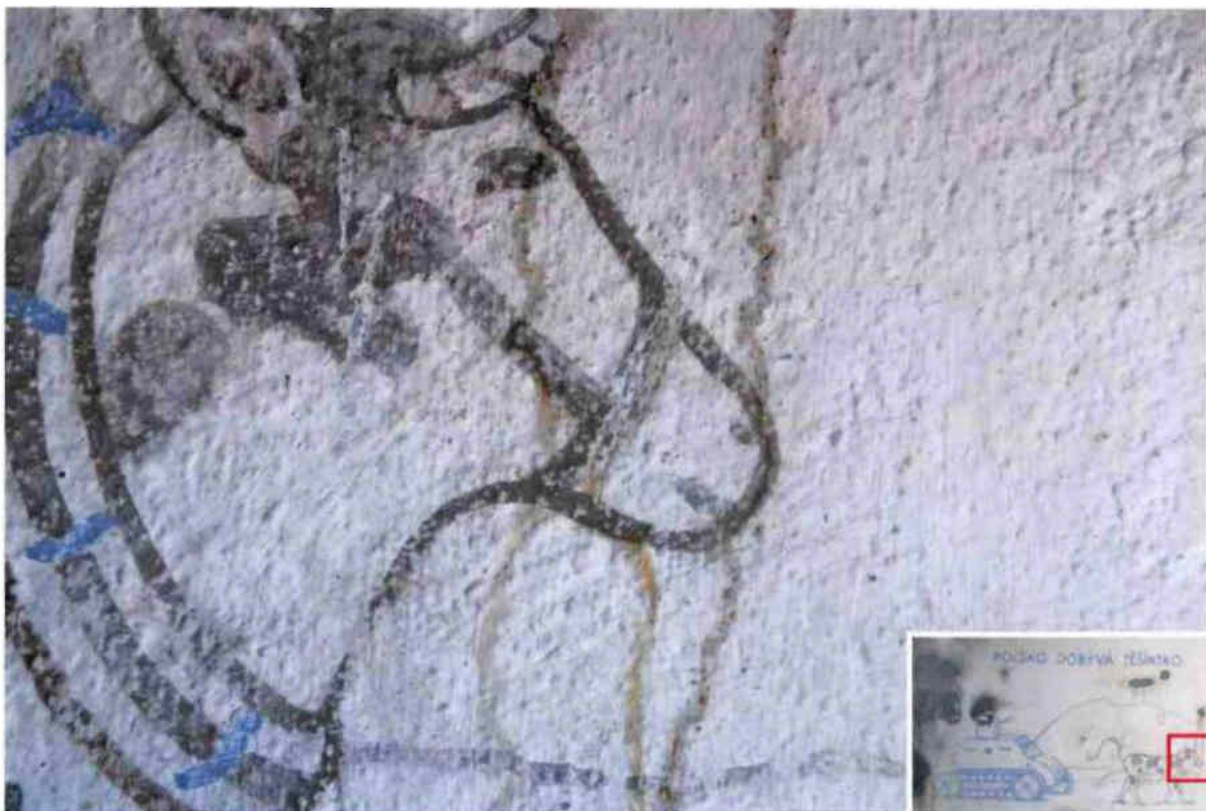

Obr. 30: Detail části malby na severovýchodní stěně. V tomto místě je malba poškozena stékajícími degradací dnes zatmelené železné armatury.

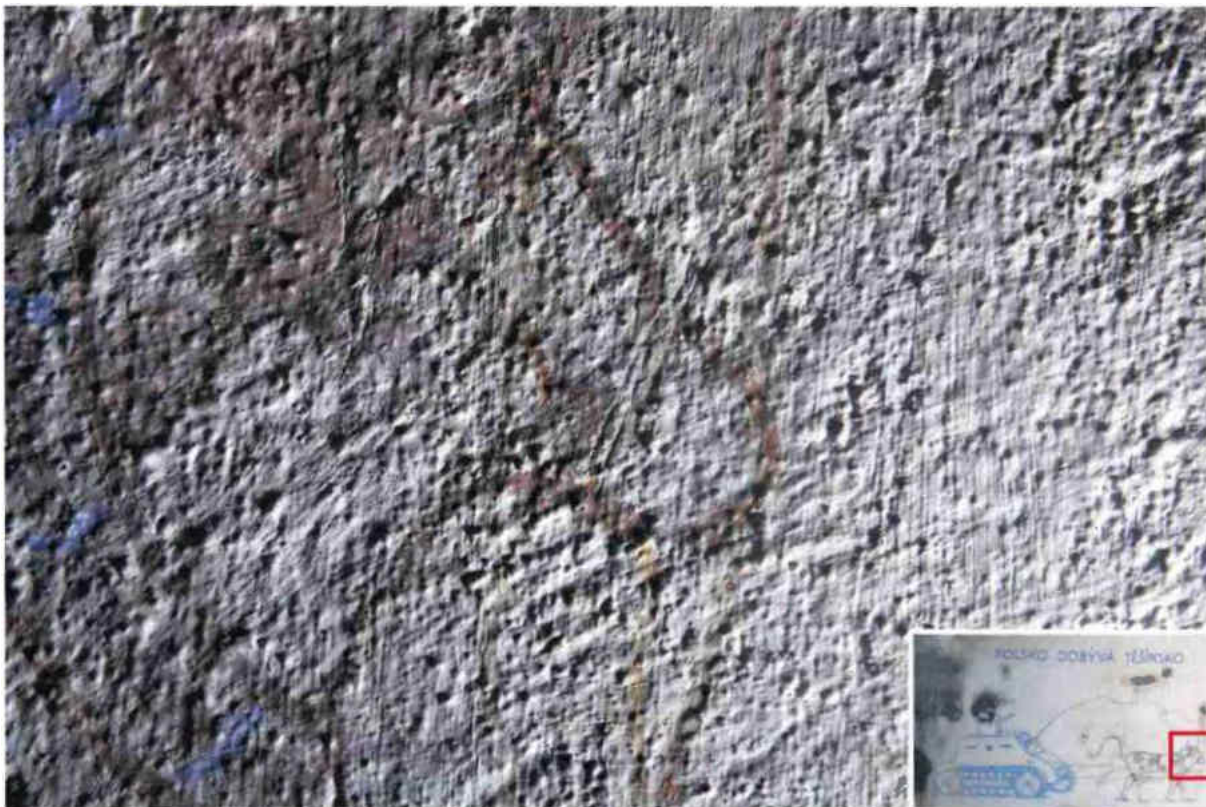

Obr. 31: Detail části malby na severovýchodní stěně. V razantním bočním nasvícení vystoupila hrubá struktura povrchu omítky i podkladového nátěru či vrypy v místě ohlávky.



Obr. 32: Detail části malby na severovýchodní stěně. Na břiše krávy je malba poškozena poměrně hlubokými vrypy.

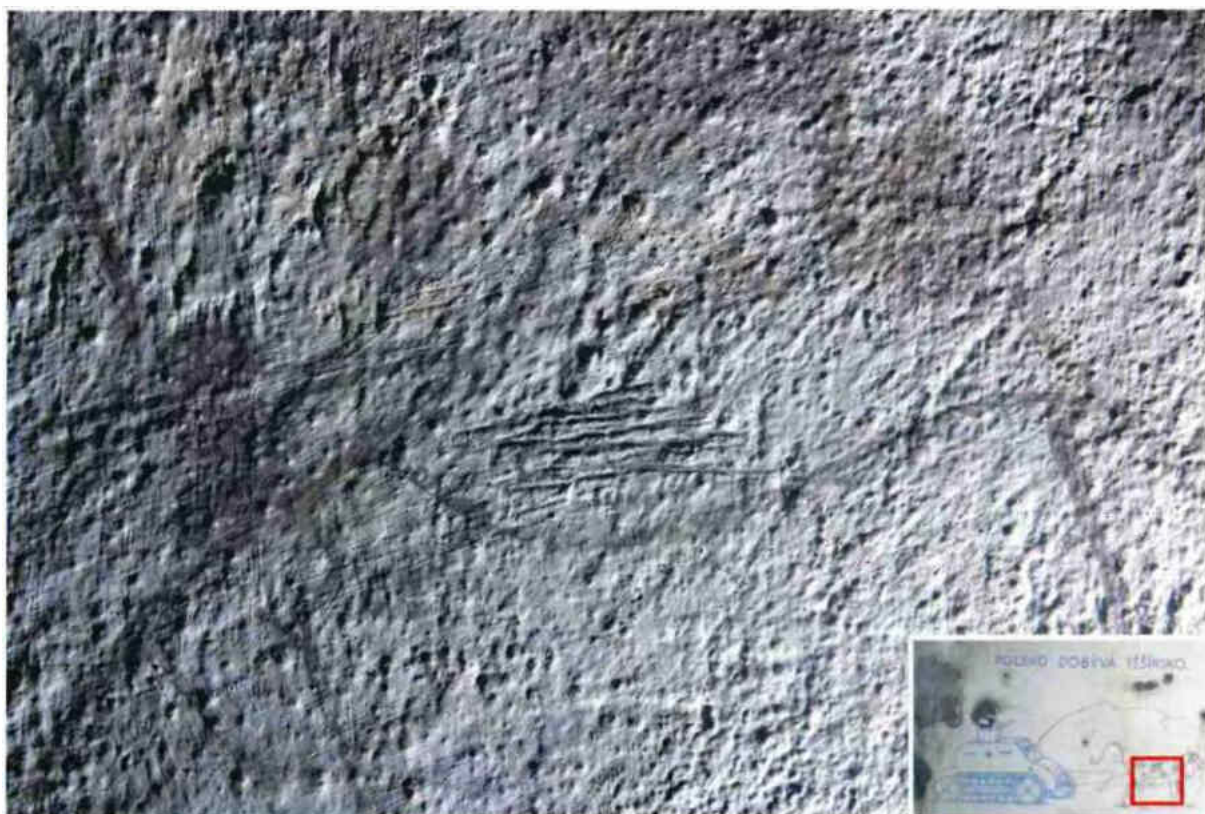

Obr. 33: Detail části malby na severovýchodní stěně. V razantním bočním nasvícení vystoupila hrubá struktura povrchu omítky a vrypy.



Obr. 34: Detail druhotného tmelu oddělujícího se od podkladu.



Obr. 35: Detail malby na jižní stěně. Pohled na železnou armaturu, která koroduje přesto, že byla opatřena antikoročním nátěrem. V okolí je vidět zbytky cementového tmelu, který zřejmě odpadl.



Obr. 37: Na zkorodovaných armaturách stropu místnosti přezimovávají netopýři, kteří však svou přítomností zřejmě nijak neovlivňují stav maleb.



Obr. 36: Vlivem zvýšené vlhkosti vzniká na stěnách místnosti krasový jev.

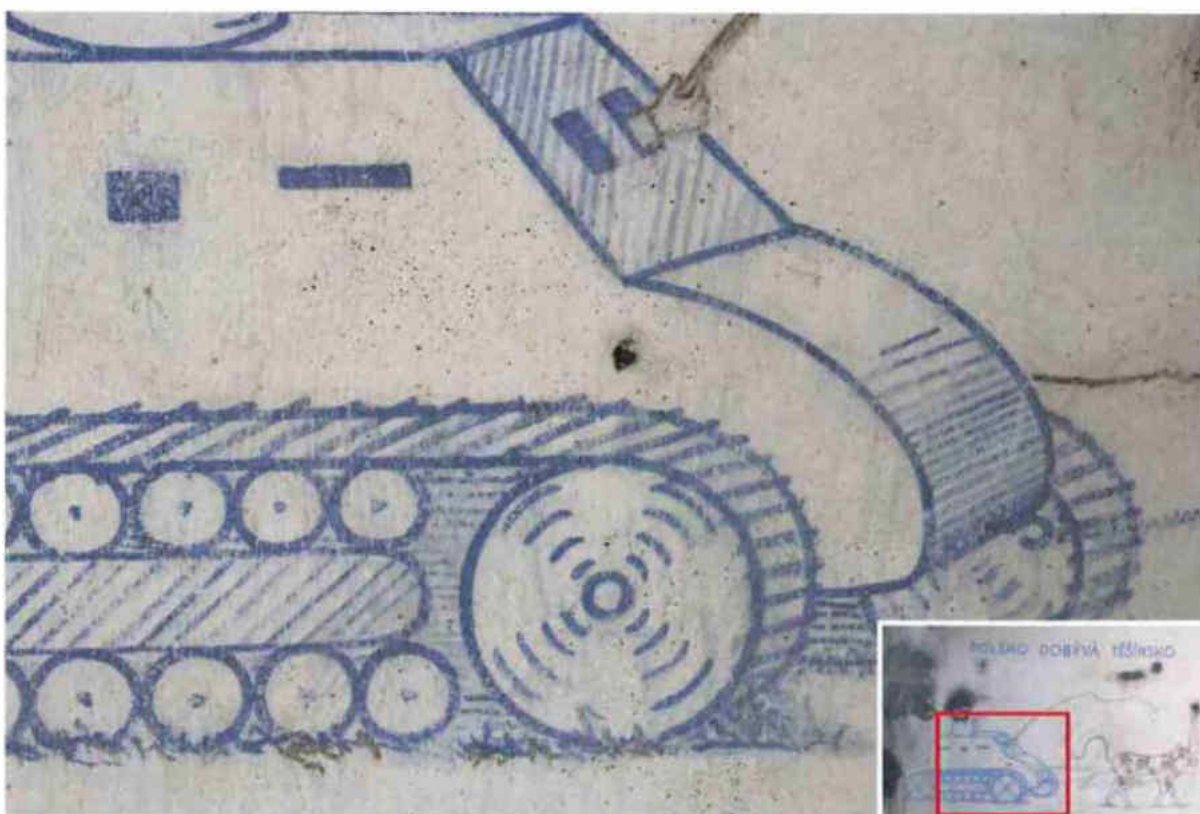

Obr. 39: Detail malby na severovýchodní stěně. Fotografie v umělém bílém světle.

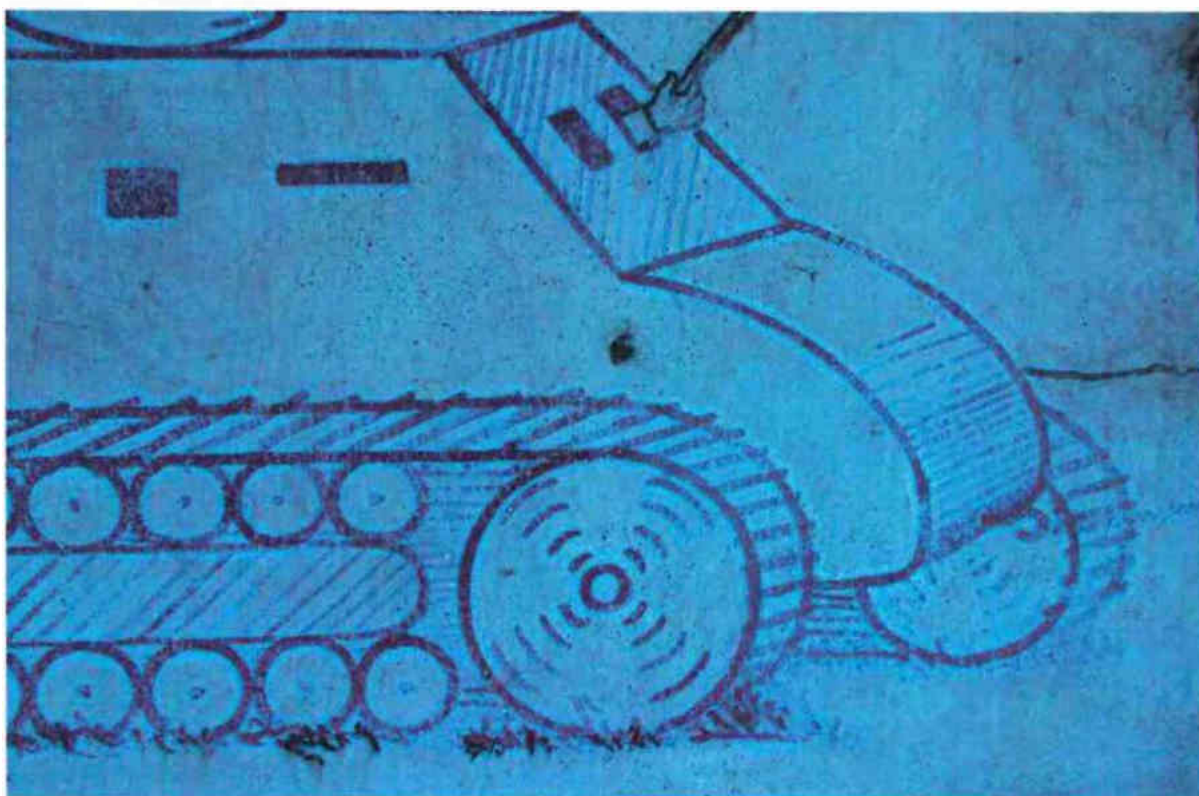

Obr. 38: Detail malby na severovýchodní stěně. Fotografie v UV světle. Zvýšenou luminiscenci zaznamenáváme v nejbližším okolí kresebných linek. Luminiscence nebyla v rámci průzkumu objasněna, ale důvodem může být například zapití přebytečného pojiva linek do okolního podkladu.

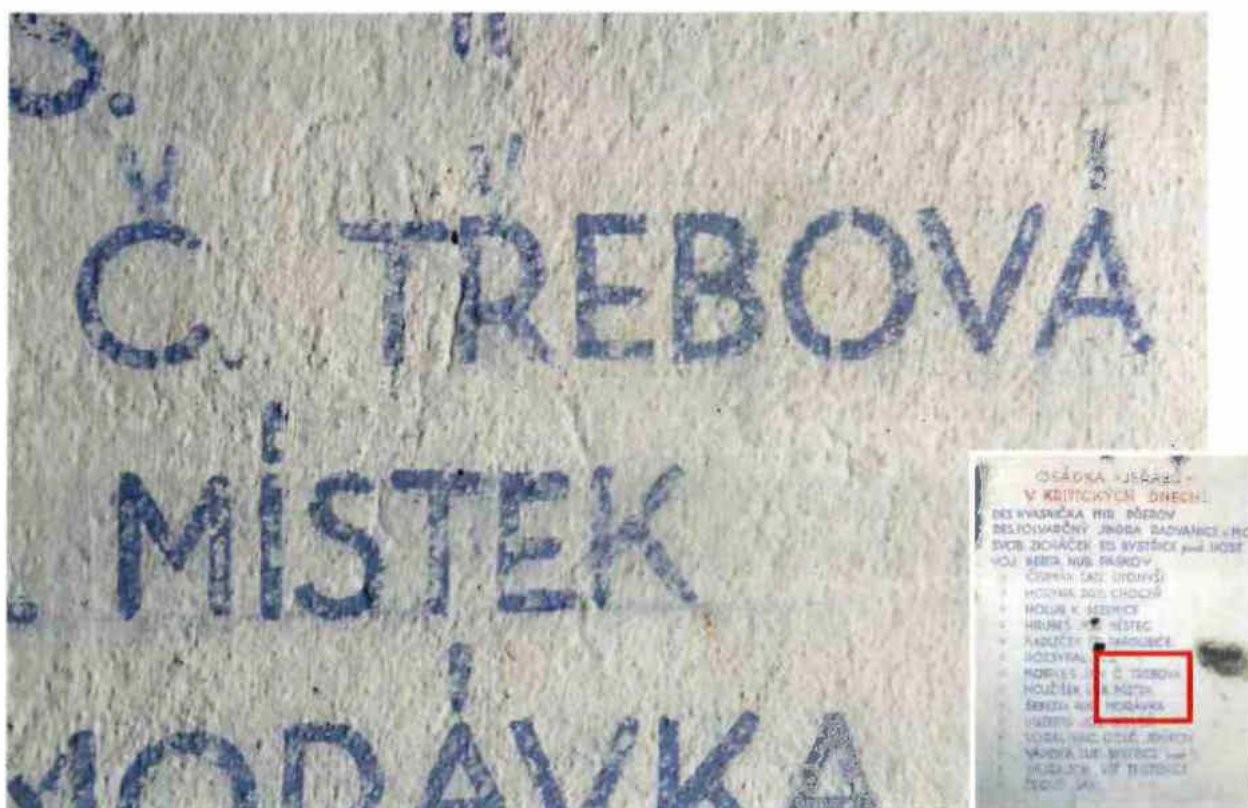

Obr. 41: Detail nápisu na jižní stěně. Fotografie v umělém bílém světle.



Obr. 40: Detail malby na jižní stěně. Fotografie v UV světle. Podobně jako na obr. 38, i zde luminuje především blízké okolí linek.

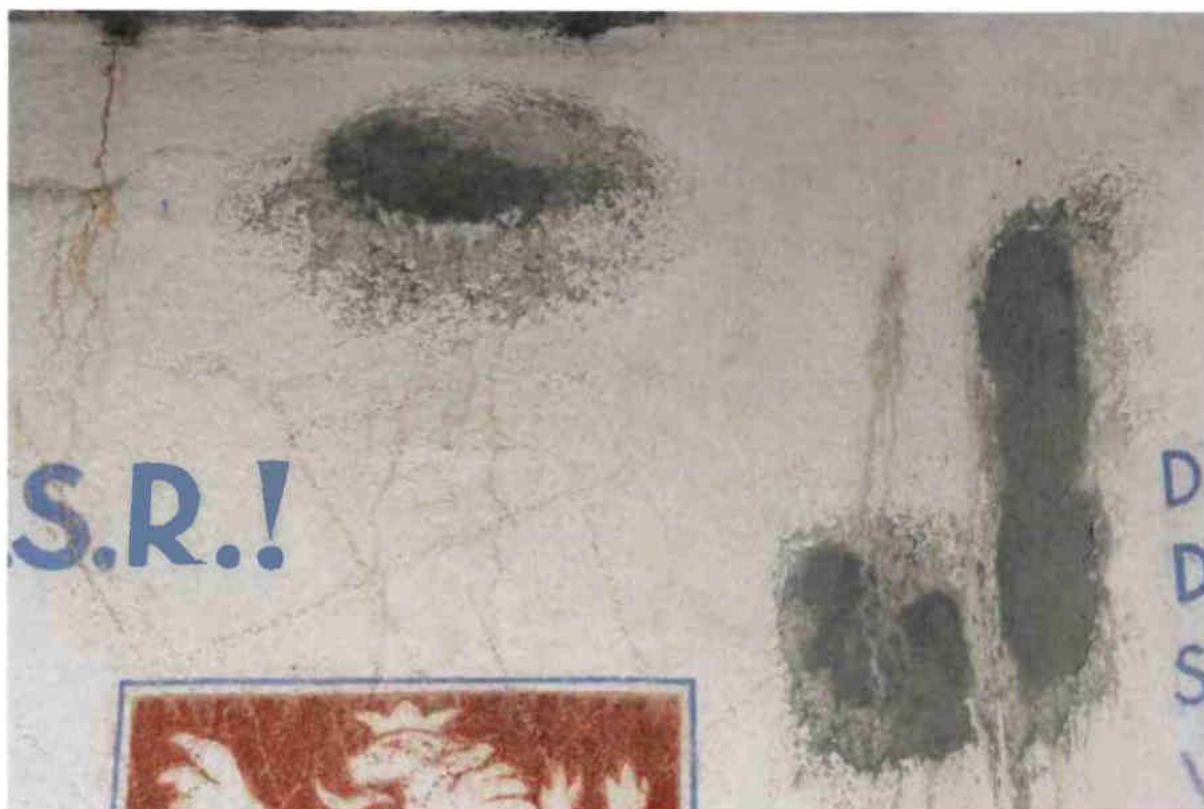

Obr. 43: Část jihovýchodní stěny. Fotografie v umělém bílém světle.



Obr. 42: Část jihovýchodní stěny. Fotografie v UV světle. Na snímku pozorujeme silnou luminiscenci až fluorescenci na místech, kde se projevuje krasový jev.

6. TEXTOVÁ PŘÍLOHA

Laboratorní průzkum – 

Mikroskopický průzkum pevnost Dobrošov u Náchoda, bunkr „Jeřáb“, nástěnná malba

Zadavatel průzkumu

Ateliér restaurování nástěnné malby a sgrafita, Fakulta restaurování, Univerzita Pardubice

Vedoucí práce / student

1. ročník magisterského studia

Specifikace objektu, lokalizace objektu

vojenská pevnost Dobrošov u Náchoda, bunkr „Jeřáb“

nástěnná malba mapy ČSR a další v jedné z místností bunkru Jeřáb, datace do r. 1938

Zadání průzkumu, odběr vzorků

Počet dodaných vzorků: 3, odběr provedl restaurátor

Cíle průzkumu: stratigrafie a složení povrchových úprav

Tab. 1: Přehled vzorků, označení, popis, lokalizace odběru.

Evidenční číslo	Označení, lokalizace, popis
8044	VD1 Červená barevná vrstva (erb ČSR)
8045	VD2 Modrá barevná vrstva (malba tanku u výjevu „Těšínsko“)
8046	VD3 Bílá vrstva, podkladová (okolí písmenka z jmeného seznamu)

Autor technologické zprávy

Katedra chemické technologie Fakulty Restaurování Univerzity Pardubice
21. 1. 2016, Jiráskova 3 Litomyšl

Metodika průzkumu

▪ Stratigrafie povrchových úprav

Studium stratigrafie povrchových úprav bylo provedeno s využitím *optického mikroskopu* Eclipse LV100D-U (Nikon) v dopadajícím viditelném, modrém světle a UV záření na připravených nábrusech. Pro mikroskopické pozorování byly vzorky zality do pryskyřice Polylite 3203200 s tvrdidlem Norpol Peroxide 1. Po vytvrzení pryskyřice byly vybroušeny příčné řezy vzorků. Jako imerzní kapalina byla při pozorování použita demineralizovaná voda. Nábrusy byly fotograficky zdokumentovány digitálním fotoaparátem Canon 1000D.

▪ Materiálový průzkum – identifikace pigmentů, plniv a pojiv na minerální bázi

Materiálový průzkum byl proveden na základě určení prvkového složení vybraných částí vzorků pomocí *rastrovací elektronové mikroskopie s energiově disperzní analýzou* (SEM/EDX), zároveň byla pozorována výstavba povrchových úprav. K tomuto účelu byl využit elektronový mikroskop Mira 3 LMU firmy Tescan s analytickým systémem Bruker Quantax 200. Snímky byly pořízeny v režimu zpětně odražených elektronů (BSE). Pro měření byly použity nábrusy připravené pro optickou mikroskopii. Před měřením byly vzorky opatřeny vrstvou uhlíku.

Výsledky průzkumu

Vzorek 8044 / VD1 – červená vrstva, erb

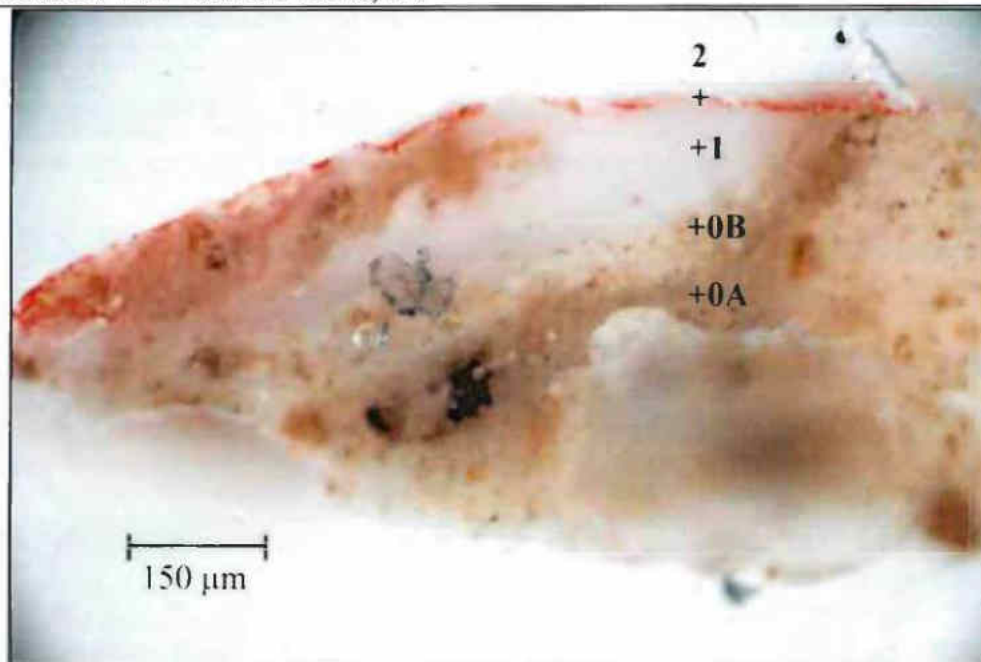

Obr. 1 Optická mikroskopie, bílé světlo.



Obr. 2 Optická mikroskopie, UV záření.

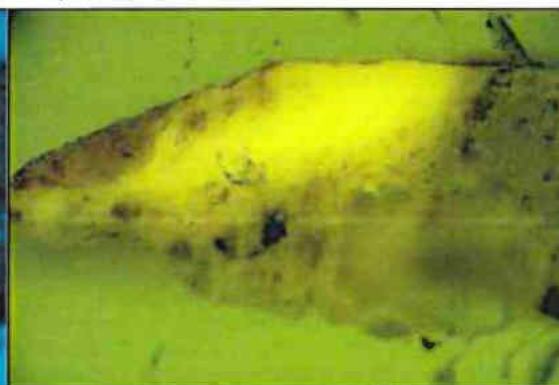

Obr. 3 Optická mikroskopie, modré světlo.



Obr. 4 Elektronová mikroskopie.



Obr. 5 Místo odběru vzorku.

Tab. 2: Výsledky mikroskopického průzkumu, vzorek 8044 VD1.

Číslo vrstvy	Popis vrstvy, optická mikroskopie	Složení vrstvy - elektronová mikroskopie s prvkovou analýzou (SEM/EDX)
2	<u>Červená</u> tenká vrstva	<u>Ca</u> , Fe, Pb, Zn, Si, Al (Ba, S): suřík, železitá červeň, zinková běloba, patrně barytová běloba, nelze vyloučit titanovou bělobu
1	<u>Bílá</u> vrstva	<u>Ca</u> : uhličitan vápenatý
0B	<u>Okrovo-šedá vrstva</u> , slínkové částice - obsahuje cement	<u>Ca</u> , Si (Al, S, Fe, Mg): obsahuje cement, patrně portlandský
0A	<u>Okrovo-šedá vrstva s kamenivem</u> , slínkové částice - obsahuje cement	Matrix: <u>Ca</u> , Si (Al, S, Fe, Mg, K): obsahuje cement, patrně portlandský Plnivo: křemenné zrno <u>Si</u>



Obr. 6 Místo odběru a dokumentace vzorku z pohledové strany stereomikroskopem.

Vzorek 8045 / VD2 – modrá vrstva, tank

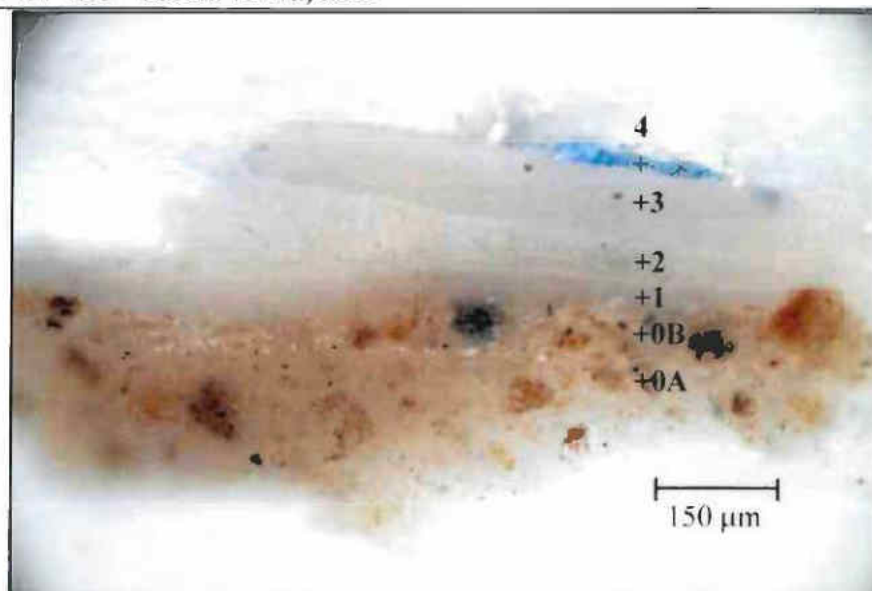

Obr. 7 Optická mikroskopie, bílé světlo.

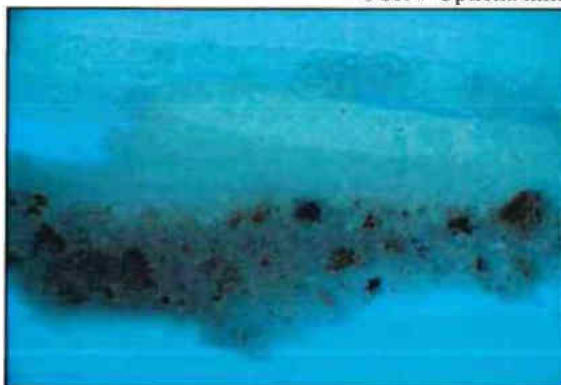

Obr. 8 Optická mikroskopie, UV záření.

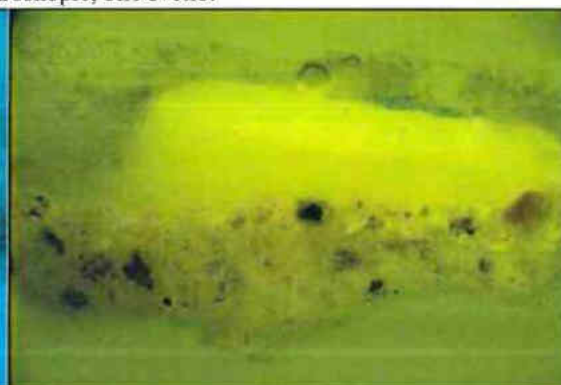

Obr. 9 Optická mikroskopie, modré světlo.



Obr. 10 Elektronová mikroskopie.



Obr. 11 Místo odběru vzorku.

Tab. 3: Výsledky mikroskopického průzkumu, vzorek 8045 VD2.

Číslo vrstvy	Popis vrstvy, optická mikroskopie	Složení vrstvy - elektronová mikroskopie s prvkovou analýzou (SEM/EDX)
4	Fragment modré vrstvy, ojediněle zrna červeného pigmentu, při povrchu větší množství bílého pigmentu	Si, Ca, Al (Ti, Zn, K, S, Ba): syntetický ultramarín, ojediněle zrna železitě červeně, patrně zinková běloba, zejména v horní části vrstvy zrna uhličitanu vápenatého, barytová běloba a titanová běloba
3	Bílá vrstva	Ca (Al): uhličitan vápenatý
1-3	Bílé vrstvy	Ca (Al): uhličitan vápenatý
0B	Šedo-okrová světlá vrstva, slínkové částice	Ca, Si (Al, S, Fe, Mg): obsahuje cement, patrně portlandský
0A	Šedo-okrová světlá vrstva, slínkové částice	Ca, Si (Al, S, Fe, Mg): obsahuje cement, patrně portlandský

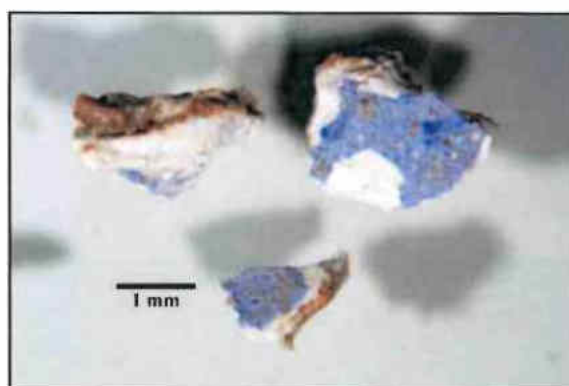

Obr. 12 Steroskopická mikroskopie, dokumentace vzorku.

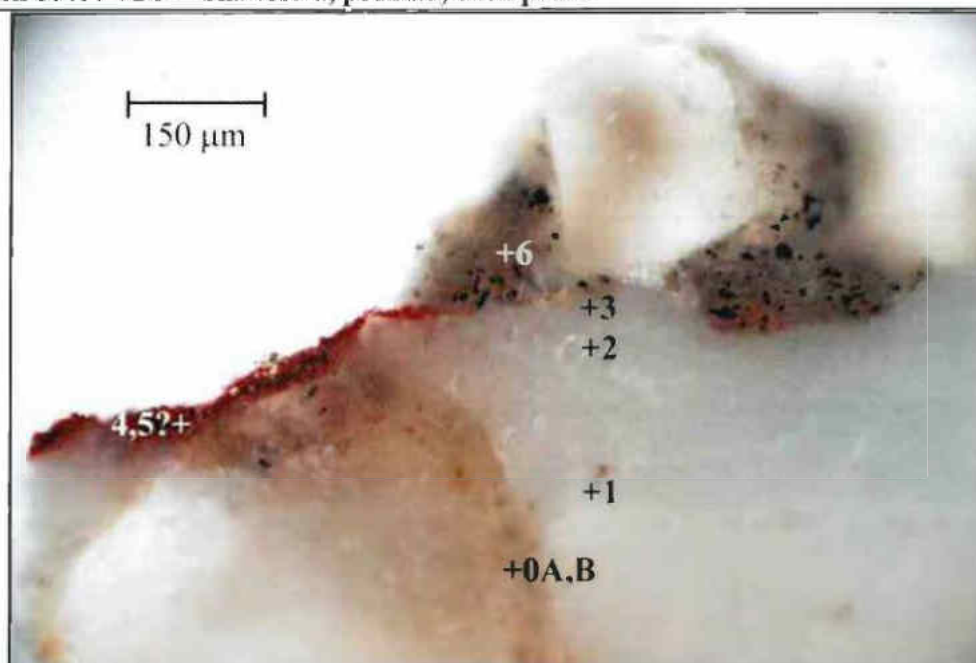

Obr. 13 Optická mikroskopie, bílé světlo.



Obr. 14 Optická mikroskopie, UV záření.

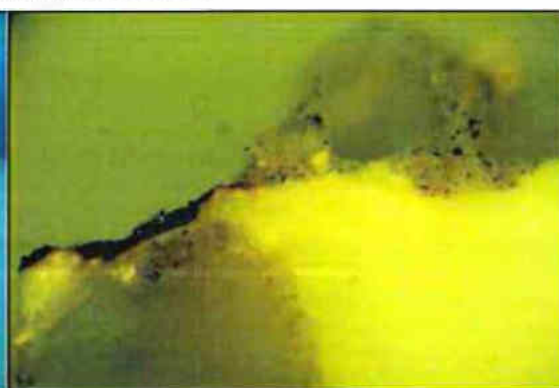

Obr. 15 Optická mikroskopie, modré světlo.

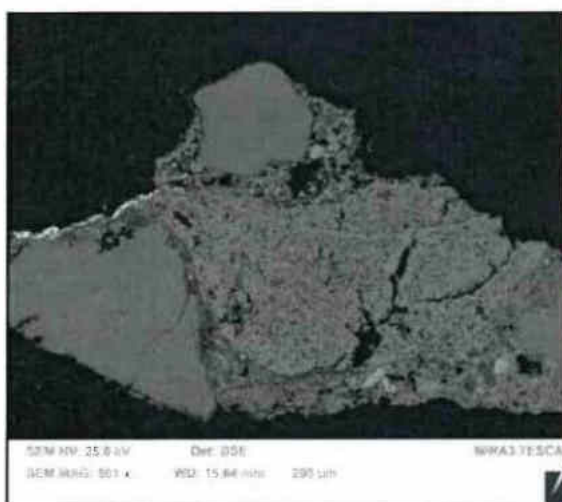

Obr. 16 Elektronová mikroskopie.



Obr. 17 Místo odběru vzorku.

Tab. 4: Výsledky mikroskopického průzkumu, vzorek 8046 VD3.

Číslo vrstvy	Popis vrstvy, optická mikroskopie	Složení vrstvy - elektronová mikroskopie s prvkovou analýzou (SEM/EDX)
6	<u>Silná šedo-okrová</u> vrstva, fragment	Ca, Si, Al (S, Fe, Mg, K, Na): cement, patrně portlandský
4, 5?	<u>Fragment červené</u> vrstvy, ojediněle modrý pigment (spad?)	Ca, Fe, Ba, S, Pb, Zn: suřík, baryt, železitá červen, v horní části vyšší obsah zinkové běloby, nelze určit, zda se jedná o dvě vrstvy, ojedinělá modrá zrna syntetického ultramarínu
1-3	Silnější <u>bílé</u> vrstvy, fragmenty	Ca (Mg): uhličitan vápenatý, ojediněle slínkové částice
0B	Tenká <u>okrová</u> vrstva, obsahuje slínkové částice	Ca, Si, Al (S, Fe, Mg, K, Na): obsahuje cement, patrně portlandský
0A	<u>Silná šedo-okrová</u> vrstva s kamenivem, obsahuje slínkové částice	Matrix Ca, Si, Al (Mg, K, Fe, S): obsahuje cement, patrně portlandský Plnivo: silikátová zrna Si, Al, K, Na, křemenná zrna Si



Obr. 18 Steroskopická mikroskopie, dokumentace vzorku.

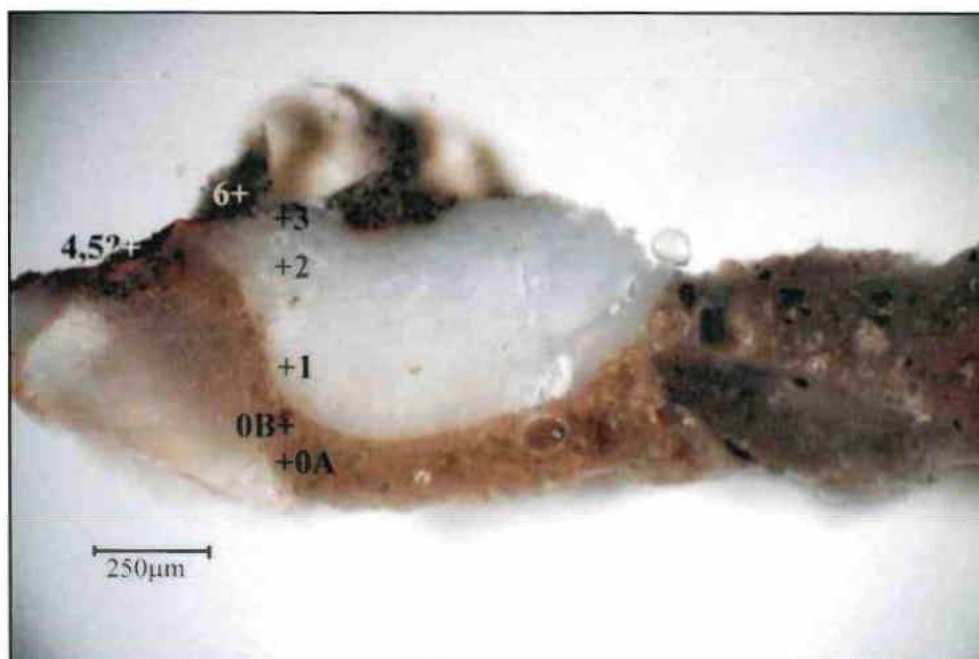

Obr. 19 Optická mikroskopie, bílé světlo, menší zvětšení.

Závěr

V rámci mikroskopického průzkumu byly studovány tři vzorky odebrané z malby nacházející se v interiéru bunkru „Jeřáb“ v Dobrošově.

Z průzkumu vyplývá, že jsou vzorky složeny ze silnější a slabé vrstvy obsahující cement, patrně portlandský. Následují bílé vrstvy, u vzorků 8044/VD1 a 8046/VD3 byly zaznamenány ve fragmentální podobě. Na bílých vrstvách nebo na tenké vrstvě s cementem, se vyskytuje malba, případně u vzorku 8046/VD3 další cementová vrstva s kamenivem, která je patrně přetahem z tmelu.

V analyzovaných vrstvách byly identifikovány následující pigmenty, případně plniva:

Bílá: uhličitan vápenatý, zinková běloba, baryt, titanová běloba

Modrá: syntetický ultramarín

Červená: suřík, červený železitý pigment

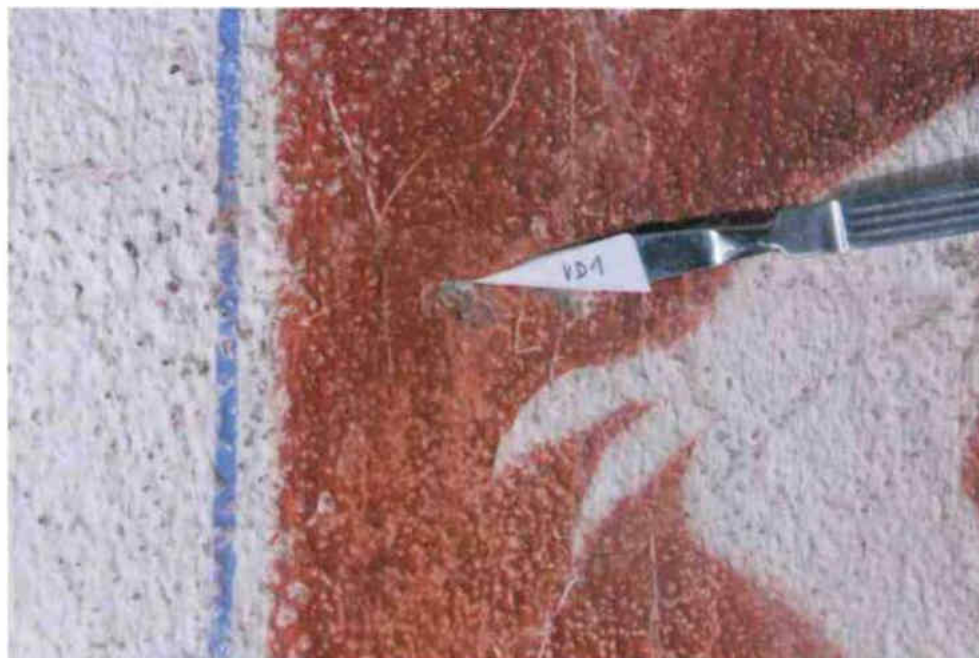

Obr. 20 Detail odběru vzorku VD1 z místa červené barevné vrstvy (erb ČSR).



Obr. 21 Místo odběru vzorku VD1 v místnosti s nástěnnou malbou ve vojenské pevnosti Dobrošov u Náchoda, bunkr „Jeřáb“.

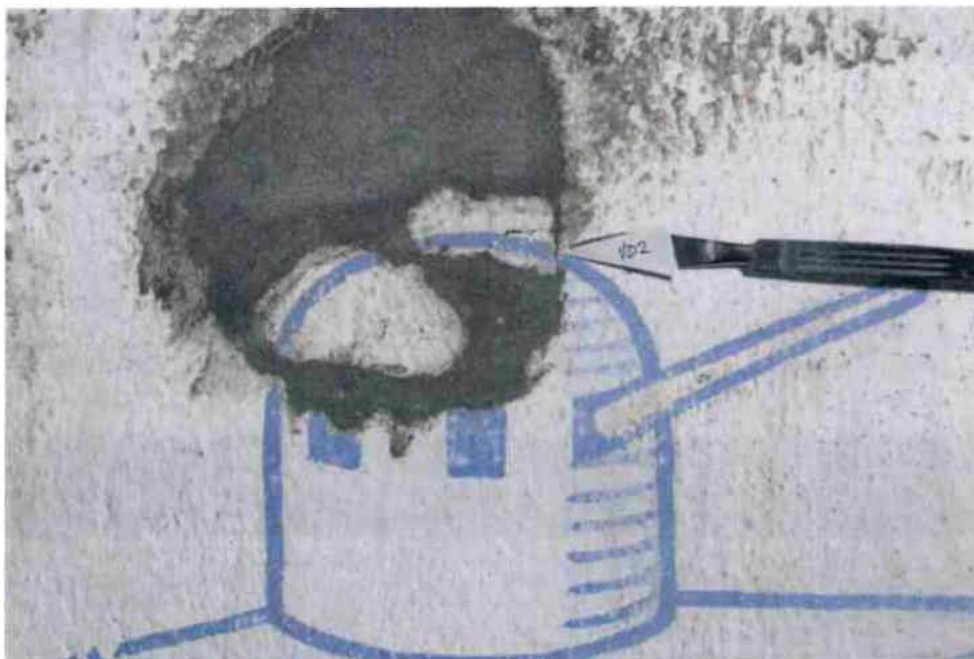

Obr. 22 Detail odběru vzorku VD2 z místa modré barevné vrstvy (malba tanku u výjevu „Těšínsko“).

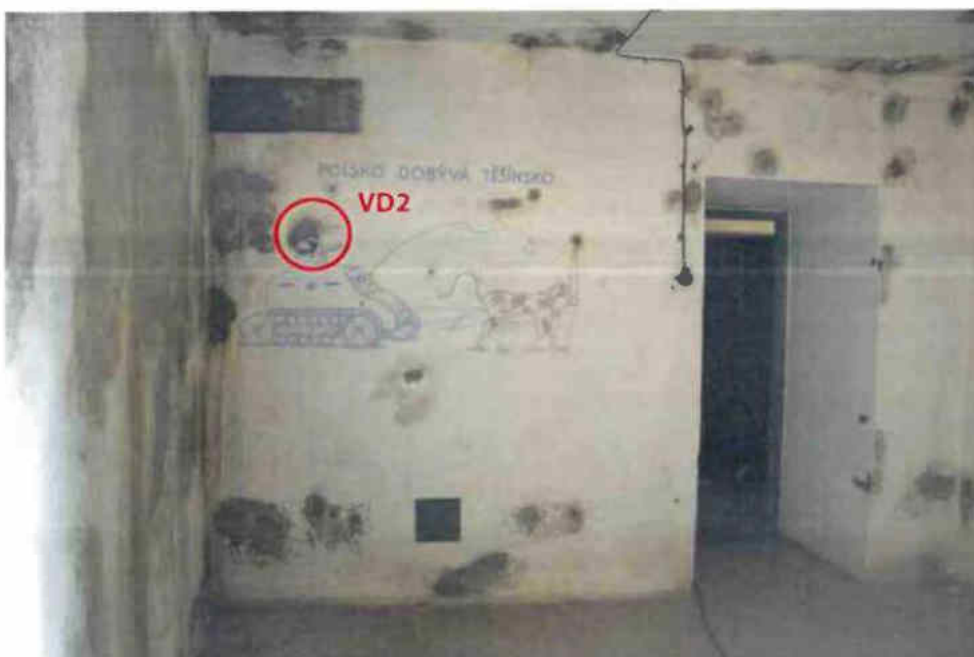

Obr. 23 Místo odběru vzorku VD2 v místnosti s nástěnnou malbou ve vojenské pevnosti Dobrošov u Náchoda, bunkr „Jeřáb“.





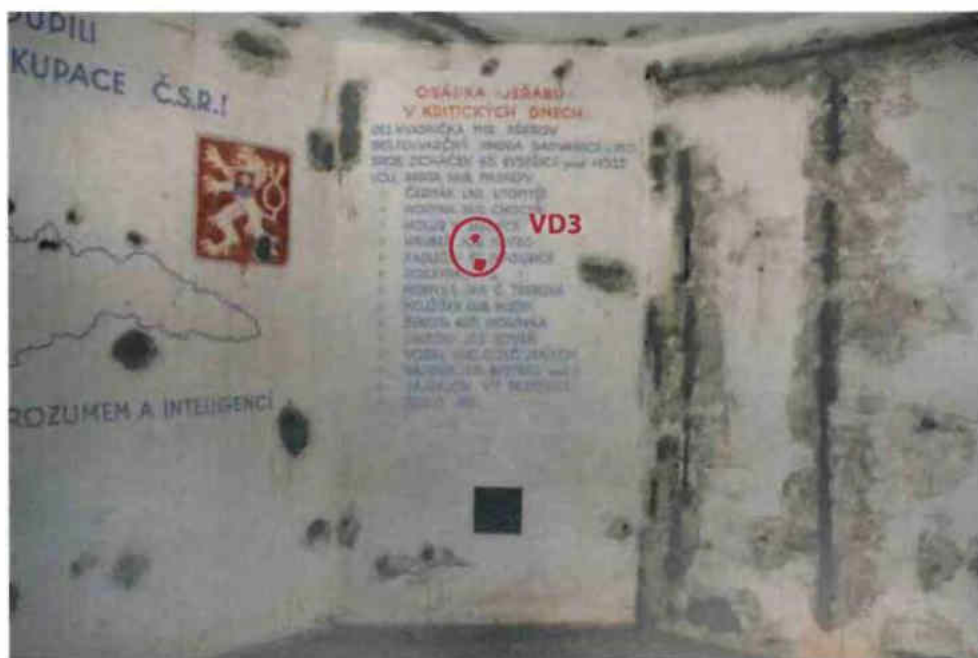

Obr. 24 Detail odběru vzorku VD3 z místa bílé vrstvy, podkladová (okolí písmenka z jmenného seznamu).



Obr. 25 Místo odběru vzorku VD3 v místnosti s nástěnnou malbou ve vojenské pevnosti Dobrošov u Náchoda, bunker „Jeřáb“.

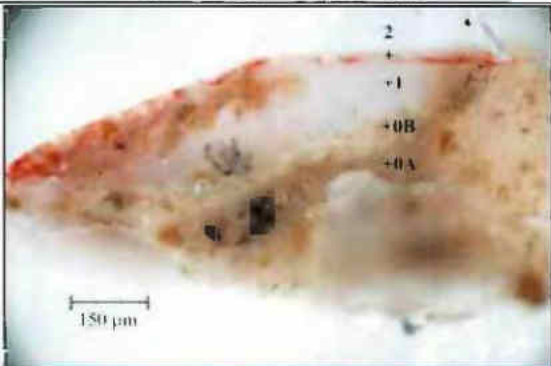
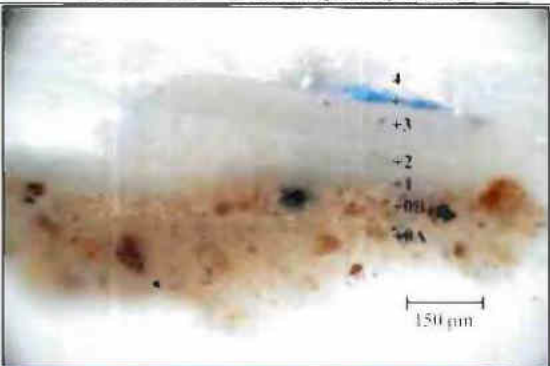
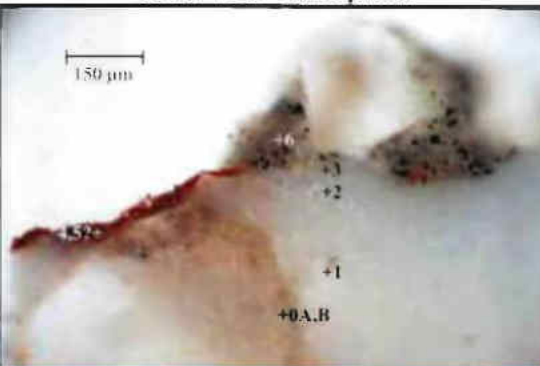

Příloha – přehled vzorků a výsledků průzkumu stratigrafie povrchových úprav

Vzorek	8044 / VD1 – erb, červená	8045 / VD2 – Těšinsko, tank, modrá	8046 / VD3 – okolí písma
Optická mikroskopie Bílé světlo			
Optická mikroskopie UV záření			
Stratigrafie povrchových úprav			6 fragment vrstvy s cementem a kamenivem
	2 červená nesouvislá vrstva	4 modrá vrstva	4,5? červená vrstva
	1 fragment bílé vrstvy	1-3 bílé vrstvy	1-3 bílé vrstvy, fragmenty
	0A, 0B vrstvy s cementem	0A, 0B vrstvy s cementem	0A, 0B vrstvy s cementem

Restaurátorské zásahy v Pevnosti Dobrošov

V rámci Revitalizace a zatraktivnění pevnosti Dobrošov je nutno, kromě stavebních úprav, provést i restaurátorské práce u zachovaných prvků původního vybavení, a nebo u současných vystavovaných předmětů.

1. Restaurátorský zásah u dvou modelů houfnic vz. 38

Ve střeleckých místnostech dělostřeleckého srubu Zelený jsou umístěny dva modely dělostřeleckých houfnic vz.38 ráže 100mm. Modely byly vyrobeny v polovině 70.let 20.století pro potřeby natáčení filmu „Dny zrady“ a jsou zhotoveny ze dřeva, plechu a polystyrenu. V 90. letech a naposledy před 10 lety proběhla jejich částečná oprava. V současné době jsou makety v poměrně špatném stavu. Plechové díly korodují a bude potřeba jejich obměna. Dřevěné části, zvláště ty u země, jsou vlhké a místy ztrouchnivělé. Některé části byly poničeny návštěvníky. Navrhuje se kompletní výměna kovových částí a částečná výměna dřevěných prvků napadených vlhkostí a nový vrchní nátěr v bílém odstínu odpovídajícím originálu. Protože v objektu budou osazeny i makety střelen doporučuje se stávající modely doplnit dnes chybějícími díly, což je např. kulová hlavice zbraně osazená ve střelném otvoru a další prvky, aby se modely co nejvíce přiblížily originálu. Pro zvýšení autenticity navrhujeme ještě osazení jeřábové kladky uchycené na kolejnicích na stropě, která sloužila pro rychlou montáž dílů zbraně a ukládání nábojnic do kolébky houfnice. Ve stěnách jsou připravená vybrání pro usazení kolejnice.



Pevnostní houfnice
vz. 38 ráže 100 mm
Model v měřítku 1:1
NEDOTÝKEJTE SE



2. Ostatní malby ve srubu Jeřáb

V místnostech objektu se nacházejí kresby od neznámých autorů, které jsou v některých případech datovány, jinde jsou uvedeny nápisy se jmény, snad autorů. Celková výměra těchto maleb je cca 40 m². Tyto malby jsou ohroženy usazujícím se prachem a ohmatáváním ze strany návštěvníků. U nejdůležitějších maleb je třeba provést jejich zabezpečení a restaurátorský zásah.



3. Malby ve srubu Jeřáb ze září a října 1938

Největší vzácností objektu Jeřáb jsou unikátní nástěnné malby od [REDACTED]. Pocházejí z doby mobilizace v září 1938. Jedná se o tři rozměrné kresby o výměře cca 40 m², které byly namalovány na holé stěny objektu. Pod vrstvou omítky však byla umístěna ocelová armatura, jejíž koroze způsobuje praskání vnitřních omítek a tím narušuje vzniklé malby. Podstatné je zamezit dalšímu ničení tohoto unikátu a restaurátorským zásahem malby zabezpečit proti dalšímu ničení (blíže viz restaurátorský průzkum v příloze).

Příloha:

RESTAURÁTORSKÝ PRŮZKUM: Malířská výzdoba ubikační místnosti pěchotního srubu Jeřáb v Dobrošově z listopadu 2015, zpracovatel Univerzita Pardubice, fakulta restaurování