

SMLOUVA O DÍLO

(dále jen „Smlouva“)

SOUHRN SMLUVNÍCH DOHOD

dle ustanovení § 536 a násl. Obchodního zákoníku v platném znění

Smluvní strany:

- (1) Královéhradecký kraj
Pivovarské náměstí 1245, 500 03 Hradec Králové
IČ: 708 89 546
DIČ: CZ70889546
zastoupený hejtmanem Bc. Lubomírem Francem
bankovní spojení, č. účtu: 3009-813511/0710
(dále jen „Objednatel“) na straně jedné

a

- (2) M-SILNICE a.s.
Sídlo: Husova 1697, 530 03 Pardubice
Kontaktní adresa: oblastní závod SEVER, Hradecká 415, 506 01 Jičín
IČ: 421 96 868
DIČ: CZ42196868
zastoupený Ing. Petrem Křenkem, ředitelem oblastního závodu SEVER, na základě plné moci
zapsaný v obchodním rejstříku u Krajského soudu v Hradci Králové, oddíl B, vložka č. 430
bankovní spojení: Česká spořitelna, a.s., pobočka Hradec Králové, č. účtu 1080015329/0800
(dále jen „Zhotovitel“) na straně druhé

I.

Základní ustanovení

- Objednatel přijímá nabídku Zhotovitele na provedení a dokončení stavby „**Silnice III/29827 Svinary-Malšova Lhota**“ v dané lokalitě a určené lhůtě, specifikovaných v dokumentech v článku II. této Smlouvy (dále jen „Dílo“ nebo „Stavba“) a zároveň se zavazuje za zhotovení Díla zaplatit cenu ve výši 3 557 099,28 Kč vč. DPH (slovy: třímiliónpětsetpadesátšedtisícdevadesátdevět 28/100 Korun českých) v souladu se zněním nabídky (bod c) článku II. Smlouvy).
- Zhotovitel se zavazuje provést a dokončit řádně a včas Dílo bez vad za výše uvedenou cenu specifikovanou v odstavci 1 tohoto článku, a to v souladu s podmínkami obsaženými v dokumentech uvedených v článku II. této Smlouvy.

II. Obsah Smlouvy o dílo

1. Níže uvedený souhrn dokumentů tvoří nedílnou součást obsahu Smlouvy. Pojmy a definice uvedené v této Smlouvě a především v tomto článku II. mají stejný význam, jaký jim je přiřazen v Obchodních podmínkách na zhotovení Díla.

Jedná se o následující dokumenty, které jsou nedílnou součástí Smlouvy, jejich důležitost je dána pořadím:

- (a) Souhrn smluvních dohod;
- (b) Oznámení o výběru nejvhodnější nabídky v zadávacím řízení podle § 18 odst. 5 zákona č. 137/2006 Sb., o veřejných zakázkách, v platném znění, na stavební práce: „Silnice III/29827 Svinary-Malšova Lhota“ ze dne 8.11.2013;
- (c) Nabídka Zhotovitele (Dopis nabídky, Příloha k nabídce) ze dne 31.10.2013;
- (d) Zadávací dokumentace, včetně dodatečných informací, týkající se provedení Díla; Obchodní podmínky, které zahrnují:
- (e) Zvláštní obchodní podmínky na zhotovení Díla;
- (f) Všeobecné obchodní podmínky Obchodních podmínek staveb pozemních komunikací menšího rozsahu (schválené MD-OI, č.j. 321/08-910-IPK/1 ze dne 9.4.2008 s účinností od 1.5.2008); (jsou přístupné na internetu na adrese www.pjpk.cz a ke smlouvě se nepřikládají)
Technické podmínky, které obsahují:
- (g) Situační plán, technická zpráva
- (h) Související dokumenty. Tyto dokumenty zahrnují rekapitulaci nabídkové ceny, oceněný soupis prací týkající se provedení Díla včetně technické specifikace, harmonogram, rezortní systém jakosti v oboru pozemních komunikací (RSJ – PK) (je přístupný na internetu na adrese www.pjpk.cz a ke smlouvě se nepřikládá) a plán jakosti stavby Díla, ze dne²⁾; 13.11.2013.

2. Strany si ujednaly, že dokumenty, uvedené v čl. II. pod písmenem f) a rezortní systém jakosti v oboru pozemních komunikací (RSJ – PK), jsou stranám známé a považované jimi za nedílnou součást této Smlouvy, budou v listinné podobě uloženy u Objednatele a tamtéž stranám k dispozici.
3. Nabídková cena je cenou nejvýše přípustnou.

III. Ostatní a závěrečná ujednání

1. Tato Smlouva, jejíž součástí jsou dokumenty uvedené v odst. 1 – (a) až (h) článku II., nabude platnosti dnem podpisu smluvních stran.
2. Finanční krytí ceny díla objednatel je závislé na přidělení finančních prostředků ze SFDI. Smluvní strany se proto dohodly na odkládací podmínce, podle které nabývá tato Smlouva účinnosti dnem, kdy je Objednatel doručena Zhotoviteli výzva k provedení díla podle této Smlouvy, když tato bude učiněna, pokud bude závazně schváleno poskytnutí finančních prostředků na krytí celkové ceny díla, která není kryta z rozpočtu Objednatele dle této Smlouvy. Toto doručení Zhotoviteli bude provedeno ve lhůtě maximálně jednoho roku od nabytí platnosti této Smlouvy.

3. Pokud bude rozhodnuto o neposkytnutí finančních prostředků na krytí ceny díla, je Objednatel povinen Zhotovitele o této skutečnosti bezodkladně informovat, nejpozději však do 15 dnů ode dne, kdy se o neposkytnutí finančních prostředků dozvěděl. Tímto oznámením tato Smlouva dle ust. § 349 obchodního zákoníku zaniká.
4. Zhotovitel si je vědom, že je ve smyslu ust. § 2 písm. e) zákona č. 320/2001 Sb., o finanční kontrole ve veřejné správě a o změně některých zákonů ve znění pozdějších předpisů (dále jen „zákon o finanční kontrole“) povinen spolupůsobit při výkonu finanční kontroly.
5. Obsah této Smlouvy je možné změnit pouze písemným číslovaným dodatkem, odsouhlaseným a podepsaným oběma smluvními stranami.
6. V otázkách, které nejsou touto Smlouvou výslovně upraveny, se řídí právní vztahy smluvních stran ustanoveními obchodního zákoníku a dalšími obecně závaznými právními předpisy České republiky v platném znění.
7. Případné spory mezi stranami projedná a rozhodne příslušný obecný soud České republiky v souladu s obecně závaznými předpisy České republiky.
8. Je-li některé ustanovení této Smlouvy neplatné, odporovatelné nebo nevynutitelné či stane-li se takovým v budoucnu, nedotýká se to platnosti, případně vynutitelnosti ustanovení ostatních, pokud z povahy, obsahu nebo z okolností, za jakých bylo takové ustanovení přijato, nevyplývá, že tuto část nelze oddělit od ostatních ustanovení této Smlouvy. Smluvní strany se zavazují neprodleně zahájit jednání za účelem nové úpravy vzájemných vztahů tak, aby byl zachován původní záměr Smlouvy.
9. Strany prohlašují, že ke dni podpisu Smlouvy mají všechny dokumenty (případně jejich kopie), které jsou označeny jako součást Smlouvy, k dispozici alespoň v jednom vyhotovení, v návaznosti na ujednání čl. II odst. 2 této Smlouvy.
10. Smluvní strany se zavazují, že veškeré informace vzájemně poskytnuté a vztahující se ke Smlouvě se považují za důvěrné a za obchodní tajemství. Kterákoli smluvní strana nesmí bez předchozího písemného souhlasu druhé smluvní strany poskytnout nebo zpřístupnit třetím osobám jakékoli informace nebo dokumenty, které se vztahují ke Smlouvě, které jí již byly nebo budou druhou smluvní stranou předány nebo jinak zpřístupněny. Ustanovení tohoto odstavce se nevztahuje na případy, kdy:
 - a) mají smluvní strany opačnou povinnost stanovenou zákonem,
 - b) takové informace sdělí osobám, které mají ze zákona stanovenou povinnost mlčenlivosti
 - c) se takové informace stanou veřejně známými či dostupnými jinak než porušením povinností vyplývajících z tohoto odstavce,
 - d) je poskytnutí takových informací v souladu se Smlouvou a jejím účelem.
11. Smlouva je vyhotovena v sedmi stejnopisech, každý v síle originálu, z nichž Objednatel obdrží pět vyhotovení a Zhotovitel obdrží dvě vyhotovení.
12. Smluvní strany prohlašují, že si Smlouvu přečetly, plně porozuměly jejímu obsahu a s jejím zněním souhlasí. Dále prohlašují, že Smlouvu uzavírají svobodně a vážně, nikoliv v tísní ani za nápadně nevýhodných podmínek. Na důkaz těchto prohlášení připojují své vlastnoruční podpisy.

13. Smlouva byla schválena Radou Královéhradeckého kraje dne 8.11.2013, číslo usnesení RK/36/1427/2013.

V Hradci Králové dne**15. 11. 2013**

Královéhradecký kraj
se sídlem v
Hradci Králové
1

Objednatel
Bc. Lubomír Franc
Hejtman

V Jičíně dne...**15. 11. 2013**



Zhotovitel
Ing. Petr Křenek
ředitel oblastního závodu SEVER
společnosti M-SILNICE a.s.

M - SILNICE a.s.
Pardubice, Husova 1697
IČO 421 96 868 ⑦
oblastní závod SEVER
Hradecká 415, 506 01 Jičín

Poznámka: Údaje označené ¹⁾ musí být doplněny uchazečem před předložením nabídky a údaje označené ²⁾ budou doplněny před podpisem Smlouvy o dílo (Souhrnu smluvních dohod) s uchazečem, jehož nabídka bude vybrána jako nejvhodnější

PLNÁ MOC

Představenstvo společnosti M - SILNICE a. s.,
se sídlem v Pardubice, Husova 1697, PSČ 530 03, IČ 421 96 868,
zastoupené panem **Ing. Václavem KUČEROU**, místopředsdou představenstva
a panem **Ing. Milošem MATĚJŮ**, členem představenstva, tímto

zplnomocňuje

pana **Ing. Petra KŘENKA**, narozeného dne 5. prosince 1964, bytem Tesařova 845,
286 01 Čáslav, ředitele oblastního závodu SEVER společnosti M – SILNICE a.s., k provádění
níže uvedených úkonů jménem společnosti

v záležitostech obchodních vztahů:

- uzavírat obchodní smlouvy do výše 3 000 000 Kč (slovy: třímiliónykorunčeských)
bez DPH jednotlivého kontraktu

V Hradci Králové dne 12. srpna 2013



Ing. Václav KUČERA
místopředseda představenstva

M - SILNICE a.s.
Pardubice, Husova 1697
IČO 421 96 868 ⑦
oblastní závod SEVER
Hradecká 415, 506 01 Jičín



Ing. Miloš MATĚJŮ
člen představenstva

Zmocnění přijímá:

V Hradci Králové dne 12. srpna 2013



Ing. Petr KŘENEK
ředitel oblastního závodu

Tuto plnou moc obdrží:

- 1 x představenstvo společnosti M - SILNICE a. s.
- 1 x Ing. Petr Křenek, ředitel oblastního závodu

Ověřovací doložka pro vidimaci
Podle ověřovací knihy pošty: Jičín 1

Poř.č.: 50601-043-0607

Tato úplná kopie, obsahující 1 stran souhlasí doslovně
s předloženou listinou, z níž byla pořízena a tato listina je
prvopis, obsahující 1 stran.

Listina, z níž je vidimovaná listina pořízena, neobsahuje
viditelný zajišťovací prvek, jenž je součástí obsahu právního
významu této listiny.

Jičín 1 dne 03.09.2013
Vitíková Blanka

Podpis, Úřední razítko





Královéhradecký kraj
Bc. Lubomír Franc
hejtman

M-SILNICE a.s.
ředitelství Škroupova 719
500 02 Hradec Králové

Váš dopis ze dne | Vaše značka (č. j.)

Naše značka (č. j.)

Hradec Králové
8.11.2013

Vyřizuje | linka | e-mail
Mgr. Libuše Němcová
lnemcova@kr-kralovehradecky.cz

Název Zakázky: „Silnice III/29827 Svinary – Malšova Lhota“

Forma zadání: **zakázka malého rozsahu na stavební práce**

Rozhodnutí o výběru nejvhodnější nabídky

Královéhradecký kraj zastoupený Bc. Lubomírem Francem, hejtmanem, se sídlem Pivovarské náměstí 1245, 50003 Hradec Králové jako zadavatel předmětné veřejné zakázky rozhodl v souladu s usnesením Rady Královéhradeckého kraje ze dne 8.11.2013 a ve smyslu ust. § 81 odst. 1 písm. b) zákona č. 137/2006 Sb., o veřejných zakázkách (dále jen „zákon“) o přidělení veřejné zakázky uchazeči

Uchazeč:

1. M-SILNICE a.s., Husova 1697, 530 03 Pardubice, IČ 42196868

Pořadí ostatních hodnocených uchazečů :

2. EUROVIA CS, a.s., Národní 10, 113 19 Praha 1,
(odštěpný závod oblast Čechy východ, Piletická 498, 503 41 HradecKrálové), IČ
452 74 924

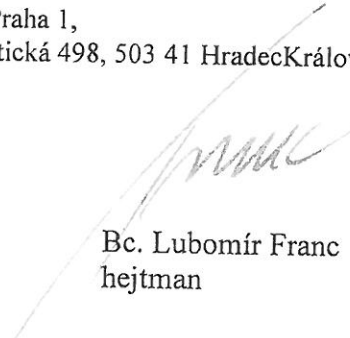
Bc. Lubomír Franc
hejtman

DOPIS NABÍDKY

NÁZEV STAVBY: „Silnice III/29827 Svinary-Malšova Lhota“

PRO: Královéhradecký kraj
Pivovarské náměstí 1245, 500 03 Hradec Králové

Prozkoumali jsme Obchodní podmínky, situační plán a technickou zprávu, Soupis prací – výkaz výměr včetně preambule, další související dokumenty a připojenou Přílohu k nabídce pro realizaci výše uvedené stavby. Tímto nabízíme provedení a dokončení stavby a odstranění veškerých vad v souladu s touto nabídkou, jejíž součástí jsou všechny uvedené dokumenty, za částku ve výši (v měně platby)

cena bez DPH	2 939 751,47 korun českých
DPH (21%)	617 347,81 korun českých
cena vč. DPH	3 557 099,28 korun českých

nebo za částku, která bude stanovena v souladu s Obchodními podmínkami Smlouvy o dílo.

Souhlasíme s tím, že tato nabídka bude platit do **31. 12. 2013**, a že pro nás zůstane závazná a může být přijata kdykoli do této doby. Uznáváme, že Příloha k nabídce tvoří součást této nabídky.

Bude-li naše nabídka přijata, poskytneme požadovanou záruku za provedení díla, pokud je požadována, začneme s realizací díla co nejdříve to bude možné po datu zahájení prací, a dokončíme stavbu v souladu s výše uvedenými dokumenty ve lhůtě pro její dokončení.

Pokud a dokud nebude uzavřena Smlouva o dílo, nebude tato nabídka, spolu s jejím písemným přijetím z Vaší strany, představovat závaznou Smlouvu o dílo mezi námi.

Uznáváme, že nejste povinni přijmout nejnižší nebo jakoukoli nabídku, kterou obdržíte.



M - SILNICE a.s.
Pardubice, Husova 1697
IČO 421 96 868 ⑦
oblastní závod SEVER
Hradecká 415, 506 01 Jičín

Podpis oprávněné osoby Titul, jméno, příjmení: Ing. Petr Křenek
Funkce: ředitel oblastního závodu SEVER společnosti M – SILNICE a.s.

Uchazeč:
název: M – SILNICE a.s.
sídlo: Husova 1697, 530 03 Pardubice
kontaktní adresa: oblastní závod SEVER, Hradecká 415, 506 01 Jičín
IČ: 421 96 868, zápis v OR u Krajského soudu v Hradci Králové, oddíl B, vložka č. 430
Kontaktní osoba: Ing. Přemysl Hrnčíř, obchodní náměstek oblastního závodu SEVER
Te., fax., e-mail: 495 847 106, 724 826 244, fax 495 847 140, premysl.hrncir@msilnice.cz

V Jičíně dne 31. 10. 2013

PŘÍLOHA K NABÍDCE

NÁZEV STAVBY: „Silnice III/29827 Svinary-Malšova Lhota“

Položka	Článek	Údaje
Datum zahájení prací		19. 11. 2013
Termín dokončení prací		09. 12. 2013
Termín dokončení _____ 1.1.9 (nejpozději do 4 týdnů po termínu dokončení prací)		05. 01. 2014
Doba realizace stavby		21 dnů + 4 týdny
Právo Smlouvy o dílo _____ 1.4		Právo České republiky
Jazyk _____ 1.5		čeština
Poskytnutí staveniště _____ 2.1		v den zahájení prací
Oprávněná osoba objednatele _____ 3.1		Bc. Lubomír Franc, hejtman Královéhradeckého kraje Pivovarské náměstí 1245 500 03 Hradec Králové
Jméno a adresa zástupce objednatele _____ 3.2 Jméno a adresa správce stavby:		SÚS Královéhradeckého kraje a.s. Kutnohorská 59, 500 04 Hradec Králové
Hlavní inženýr stavby:		ing.Karek Charousek,tel:493 586 952 SÚS Královéhradeckého kraje a.s. Kutnohorská 59, 500 04 Hradec Králové
Technický dozor stavebníka:		Martin Dvořáček, tel.: 495 540 266, e-mail: martin.dvoracek@suskhk.cz Tomáš Idunk, tel.: 495 540 211, e-mail: tomas.idunk@suskhk.cz SÚS Královéhradeckého kraje a.s., středisko přípravy a realizace staveb Hradec Králové, Kutnohorská 59, 500 04 Hradec Králové
Lhůta pro předání programu prací _____ 7.2		Do 14 dnů po datu zahájení prací
Smluvní pokuta za nesplnění termínu dokončení _____ 7.4		0,3 % za den až do maxima 30 % ceny uvedené ve Smlouvě o dílo
Záruční doba _____ 9.1		36 měsíců počítaných od data uvedeného v protokolu podle článku 8.1

Měna platby _____ 11.7 koruna česká

Výše úroků z prodlení _____ 11.8 0,2 % za den z ceny uvedené ve Smlouvě o dílo

Pojištění: _____ 14.1 a 14.2

Typ pojištění	Pojistná částka	Jméno (a) pojištěného (pojištěných)
Práce, materiály, techn. zařízení a poplatky	Cena uvedená ve Smlouvě o dílo plus 15 %	M – SILNICE a.s.
Vybavení zhotovitele	Cena plné náhrady	M – SILNICE a.s.
Odpovědnost - zranění osob a škody na majetku	Min. 10 mil. Kč	M – SILNICE a.s.
Pracovníci		M – SILNICE a.s.
Jiná pojistná smlouva		

Poznámka: s výjimkou položek vyplněných zadavatelem doplní uchazeč informace před tím, než podá nabídku

V Jičíně dne 31. 10. 2013



.....
Ing. Petr Krěnek,
ředitel oblastního závodu SEVER
společnosti M – SILNICE a.s.

M - SILNICE a.s.
Pardubice, Husova 1697
IČO 421 96 868 ⑦
oblastní závod SEVER
Hradecká 415, 506 01 Jičín



Královéhradecký kraj

se sídlem

Pivovarské náměstí 1245, Hradec Králové, 500 03

Telefon: 495817453
Fax: 495817336
E-mail: lnemcova@kr-kralovehradecky.cz
IČ: 708 89 546
DIČ: CZ70889546

ROZDĚLOVNÍK

Váš dopis zn. ze dne: Naše značka Vyřizuje/linka Hradec Králové dne 24.10.2013
Mgr. Němcová / 453

Věc: Výzva k podání nabídky na veřejnou zakázku malého rozsahu

Ve smyslu ust. § 18 odst. 5 zák. č. 137/2006 Sb., o veřejných zakázkách, v platném znění (dále jen „ZVZ“) a v souladu se Směrnicí č. 3 Rady Královéhradeckého kraje Vás vyzýváme k podání nabídky na veřejnou zakázku malého rozsahu dle ust. § 12 odst. 3 ZVZ na stavební práce:

„Silnice III/29827 Svinary – Malšova Lhota“

1. Identifikace zadavatele

Královéhradecký kraj
se sídlem Pivovarské náměstí 1245
500 03 Hradec Králové
IČ: 708 89 546
DIČ: CZ70889546
Zastoupený Bc. Lubomírem Francem, hejtmanem

Kontaktní osoba zadavatele pro tuto veřejnou zakázku:
pro organizaci zadávacího řízení: Mgr. Libuše Němcová, tel. 495 817 453
e-mail: lnemcova@kr-kralovehradecky.cz

pro technické záležitosti: Martin Dvořáček, tel: 495540266 mail: martin.dvoracek@suskhk.cz

Profil zadavatele – https://zakazky.cenakhk.cz/profile_display_2.html

2. Vymezení druhu a předmětu veřejné zakázky

Předmětem veřejné zakázky je výběr nejvhodnější nabídky uchazeče na stavební práce „Silnice III/29827 Svinary – Malšova Lhota“.

Jedná se o opravu krytové vrstvy silnice č. III/29827. Předpokládá se výprava výtluků, vyrovnávka. Následovat bude pokládka nového asfaltobetonového krytu.

„Silnice III/29827 Svinary – Malšova Lhota“

- Harmonogram postupu prací a platební kalendář – vzor
- Čestné prohlášení o splnění kvalifikace
- Informační tabule – vzor

Zadavatel zpřístupňuje zadávací dokumentaci na svém profilu (https://zakazky.cenakhk.cz/profile_display_2.html).

6. Dodatečné informace

V případě potřeby je zadavatel v souladu se zákonem připraven poskytnout dodavatelům dodatečné informace k zadávacím podmínkám. Žádost o dodatečné informace se podává písemně nebo elektronicky s elektronickým podpisem (kontaktní osoba Mgr. Libuše Němcová, e-mail adresa: lnemcova@kr-kralovehradecky.cz). Žádost musí být doručena zadavateli nejpozději 5 pracovních dnů před uplynutím lhůty pro podání nabídek. Dodatečné informace včetně přesného znění požadavku budou uveřejňovány na profilu zadavatele, na URL odkazu: https://zakazky.cenakhk.cz/profile_display_2.html. v detailu výše uvedené zakázky

7. Lhůta a místo pro podání nabídek

Lhůta pro podání nabídek končí dne 4.11.2013 v 9:00 hod. Všechny nabídky musí být zadavateli doručeny do skončení lhůty pro podání nabídek. Nabídky doručené zadavateli po uplynutí takto stanovené lhůty nebudou zadavatelem hodnoceny.

Nabídku lze doručit osobně, nebo doporučeně poštou v uzavřené obálce na přelepu opatřené razítkem uchazeče. Na obálce bude uvedeno „Silnice III/29827 Svinary-Malšova Lhota — NEOTEVÍRAT“), a bude zde uvedena adresa, na niž je možné zaslat oznámení o tom, že jeho nabídka byla podána po uplynutí lhůty pro podání nabídek dle § 71 odst. 6 ZVZ

Nabídky se podávají na doručovací adrese zadavatele:

Královéhradecký kraj
Podatelna
Pivovarské náměstí 1245/2
500 03 Hradec Králové

Zájemci doručí nabídky na podatelnu zadavatele (Pivovarské náměstí 1245, 500 03 Hradec Králové) v úředních dnech pondělí a středa 8.00 – 16.00 hod., v ostatních pracovních dnech úterý, čtvrtek, pátek 8.00 – 13.00 hod.

Při podání nabídky poštou nebo jiným veřejným přepravcem se za okamžik podání považuje její fyzické převzetí zadavatelem na výše uvedené adrese.

Za rozhodující termín doručení nabídky je okamžik převzetí nabídky na výše uvedené adrese.

8. Požadavky na prokázání splnění kvalifikace

Dodavatel je povinen prokázat splnění kvalifikace podle § 50 a násl. ZVZ ve lhůtě pro podání nabídek. Kvalifikaci dodavatel splní, pokud:

1. prokáže splnění základních kvalifikačních předpokladů podle § 53 ZVZ,

„Silnice III/29827 Svinary – Malšova Lhota“

8.4. Ekonomická a finanční způsobilost splnit veřejnou zakázku

Uchazeč je povinen do nabídky vložit své čestné prohlášení o ekonomické a finanční způsobilosti splnit veřejnou zakázku dle ust. § 50 odst. 1 písm. c) ZVZ. Toto prohlášení je součástí vzoru čestného prohlášení o splnění kvalifikace vypracovaného zadavatelem.

9. Požadavky na jednotný způsob zpracování nabídky

Nabídka musí být předložena písemně - v listinné formě v 1 originálu a 1 kopii s označením „ORIGINÁL“ , „KOPIE“ - a musí být zpracována v českém jazyce. Dokumenty, jejichž originál bude v jiném než v českém jazyce, musí mít ještě úřední překlad do českého jazyka s výjimkou dokladů ve slovenském jazyce.

Nabídka musí být podepsána osobou oprávněnou jednat jménem či za uchazeče. Nabídka bude číslována vzestupnou číselnou řadou v pevně spojené podobě tak, aby nebylo možné jednotlivé listy vyjmout či jinak s nabídkou manipulovat. Nacenený soupis prací musí být přiložen i v elektronické formě na CD, a to ve formátu Aspe nebo Excel. Veškeré části nabídky budou tvořit jeden celek. Takto spojená nabídka bude opatřena přelepku s razítkem.

Nabídka bude zpracována v následujícím členění:

Obsah nabídky s uvedením čísel stran

9.1. Dopis nabídky včetně přílohy a návrh smlouvy

Uchazeč k nabídce připojí v jednom vyhotovení dopis nabídky vč. přílohy a návrh smlouvy, přičemž oba tyto dokumenty musí být vypracované dle vzorů, které jsou součástí zadávací dokumentace. Uchazeč doplní chybějící údaje a oba dokumenty podepíše osoba oprávněná jednat jménem či za uchazeče. V případě, že podepisuje nabídku, resp. dokumenty nabídky, osoba k tomu zmocněná, doklad o oprávnění této osoby za uchazeče jednat a to originál nebo úředně ověřená kopie

9.2. Čestné prohlášení o splnění kvalifikace

Zadavatel výslovně upozorňuje, že se musí jednat o čestné prohlášení uchazeče, nikoliv o čestné prohlášení jeho statutárního orgánu. Vzor „Čestného prohlášení o splnění kvalifikace“ je součástí zadávací dokumentace. Z obsahu čestného prohlášení musí být zřejmé, že uchazeč splňuje veškeré kvalifikační předpoklady stanovené zadavatelem a že je ekonomicky a finančně způsobilý splnit veřejnou zakázku.

9.3. Nabídková cena – nacenený soupis prací včetně preambule, tabulka Rekapitulace nabídkové ceny

Nabídková cena za předmět veřejné zakázky bude uvedena v českých korunách a stanovena jako nejvýše přípustná na základě jednotkových cen a sazeb. Cena bude uvedena v členění cena bez DPH, DPH a cena s DPH. Cena obsahuje veškeré náklady uchazeče nutné k realizaci veřejné zakázky.

Cena bude zpracována po jednotlivých položkách dle výkazu výměr a předložena v nabídce jednak v písemné formě a jednak v elektronické formě (formát ASPE, příp. Excel, datová základna OTSKP) na disketě/CD.

Za účelem zpracování nabídkové ceny je dodavatel povinen použít **Soupis prací** a **tabulku Rekapitulace nabídkové ceny**, kteréžto dokumenty jsou součástí zadávací dokumentace. Zadavatel upozorňuje dodavatele, že jakékoliv přidávání či odebrání položek je nepřípustné a bude mít za následek vyřazení nabídky a vyloučení uchazeče.

- a) při podání 3 a méně nabídek nebude zadavatel stanovovat mimořádně nízkou cenu výpočtem, ale bude posuzovat nabídky s ohledem na předpokládanou cenu a cenu v čase a místě obvyklou;
- b) při podání 4 nebo 5ti nabídek bude mimořádně nízká nabídková cena stanovena průměrem všech nabídek, mimo nabídky nejdražší, poníženým o 20%;
- c) při podání 6-ti a více nabídek bude mimořádně nízká nabídková cena stanovena průměrem všech nabídek, mimo nabídky nejlevnější a nejdražší, poníženým o 20%.

Všechny nabídky s nižší nabídkovou cenou než mimořádně nízká nabídková cena, stanovená výše uvedeným způsobem v bodech b) a c), mohou být ze zadávacího řízení **vyloučeny**.

13. Zadávací lhůta

Doba, po kterou jsou uchazeči svými nabídkami vázáni, končí **31.12.2013**.

14. Další informace

Prohlídka místa plnění veřejné zakázky je individuální bez přítomnosti zadavatele.

Zadavatel požaduje množství asfaltobetonu z ACO 8 použité jako vyrovnávací vrstva doložit formou předání vážních lístků a kopií záznamu o provozu vozidla. Množství asfaltobetonu pro tuto vyrovnávku uvedené ve výkazu výměr je stanoveno jako maximální a nepřekročitelné.

Pro přejímací řízení dokončené stavby budou předloženy doklady o kvalitě materiálu dle zákona č. 22/97 Sb. ve znění pozdějších předpisů (certifikáty, prohlášení o shodě, atesty, zkoušky asfaltových směsí vč. závěrečné zprávy o hodnocení kvality prací).

Stavba musí splnit požadavky příslušných TKP, TP a ČSN souvisejících s prováděnými pracemi a činnostmi včetně BOZP.

V případě, že zadávací dokumentace obsahuje požadavky nebo odkazy na obchodní firmy, specifická označení zboží, označení původu apod., jedná se pouze o způsob určení minimálních požadavků na kvalitu a provedení výrobku a zadavatel umožňuje použití i jiných, kvalitativně a technicky obdobných řešení.

Zhotovitel zodpovídá za veškeré škody na okolním majetku či pozemcích způsobených realizací této zakázky.

Účastníkům veřejné zakázky se nepřiznává právo na náhradu nákladů spojených s účastí v zadávacím řízení. Předložené nabídky zůstávají uloženy u zadavatele a nevracejí se uchazečům.

Zadavatel si vyhrazuje právo zadávací řízení zrušit.

Další informace a podmínky jsou uvedeny v zadávací dokumentaci, která je pro zpracování nabídky nutná.

Dodatečné informace č. 1 k zadávacím podmínkám

Zakázka: „Silnice III/29827 Svinary – Malšova Lhota“

Zadavatel: Královéhradecký kraj, Pivovarské náměstí 1245, 500 03 Hradec Králové

Způsob zadání: veřejná zakázka malého rozsahu

Zadavatel poskytuje ve smyslu ust. § 49 odst. 4 zákona č. 137/2006 Sb., o veřejných zakázkách, ve znění pozdějších předpisů tuto dodatečnou informaci k zadávacím podmínkám:

Zadavatel zveřejňuje výkaz výměr ve formátu ASPE.

V Hradci Králové 29.10.2013

Mgr. Jitka Bučková

vedoucí oddělení zakázek
na základě pověření

ZVLÁŠTNÍ OBCHODNÍ PODMÍNKY

na zhotovení stavby

„Silnice III/29827 Svinary-Malšova Lhota”

e-mail: martin.dvoracek@suskhk.cz

Tomáš Idunk, tel.: 495 540 211,

e-mail: tomas.idunk@suskhk.cz

SÚS Královéhradeckého kraje a.s., středisko přípravy a realizace staveb Hradec Králové, Kutnohorská 59, 500 04 Hradec Králové

1.1.5 zní:

„**Zhotovitel**“ je totožný termín, jako „**Dodavatel**“ ve smyslu zákona o veřejných zakázkách ve všech mluvnických formách a podobách a znamená osobu (osoby) označenou (é) jako zhotovitel v Dopise nabídky přijaté objednatelem a v Souhrnu smluvních dohod podepsaném stranami, a právní nástupce této osoby nebo osob.

Zhotovitel musí mít jako stavební podnikatel příslušná oprávnění k provádění konkrétních (vztahujících se k předmětné stavbě) stavebních a montážních prací jako předmětu své činnosti a vybrané činnosti ve výstavbě musí zabezpečit fyzickými osobami, které získaly oprávnění k výkonu těchto činností, podle zvláštních předpisů. Zabezpečí odborné vedení provádění stavby stavbyvedoucím (který zajistí plnění všech povinností uložených mu stavebním zákonem) a výkon prací, k jejichž provádění je předepsáno zvláštní oprávnění, osobami, které jsou držiteli takovýchto oprávnění.

1.1.9 se doplňuje:

„Někdy může být vhodnější místo slova lhůta použít slovo „termín“, což znamená poslední den příslušné lhůty.“

1.1.14 se doplňuje:

„Vyšší moc může zahrnovat, avšak neomezuje se na ně, následující události nebo okolnosti, pokud jsou splněny výše uvedené podmínky:

- a) válka, konflikty (ať byla válka vyhlášena nebo ne), invaze, akty nepřátelství ze zahraničí,
- b) rebelie, terorismus, revoluce, povstání, vojenský převrat nebo uchopení moci, nebo občanská válka,
- c) výtržnost, vzpoura, nepokoje, stávková nebo výluková vyvolaná jinými osobami než je personál zhotovitele a jiní zaměstnanci zhotovitele a podzhotovitelů,
- d) válečná munice, výbušniny, ionizující záření nebo kontaminace radioaktivitou, pokud nebyla způsobena tím, že tuto munici, výbušniny, ionizující záření nebo radioaktivitu použil zhotovitel,
- e) přírodní katastrofy jako je zemětřesení, vichřice, blesk, tajfun nebo vulkanická aktivita.“

1.1.19 se doplňuje:

„...a odstranění vad.“

Za 1.1.19 se vkládají nové články:

„**1.1.20 „Soupis prací“** je totožný termín jako „Soupis prací včetně výkazu výměr“ ve všech mluvnických formách a podobách - znamená kompletní seznam prací nutných ke zhotovení díla, sestavený podle Oborového třídníku stavebních konstrukcí a prací staveb pozemních komunikací (OTSKP) schváleného Ministerstvem dopravy, s uvedením jejich množství objednatelem a oceněný zhotovitelem; je zahrnut v Souvisejících dokumentech.“

„**1.1.21 „Dopis o přijetí nabídky“** znamená oznámení o výběru nejvhodnější nabídky, přičemž Smlouva o dílo vznikne až podepsáním Souhrnu smluvních dohod oběma stranami.“

„**1.1.22 „Dopis nabídky“** znamená dokument nadepsaný Dopis nabídky, který byl sestaven zhotovitelem a obsahuje podepsanou nabídku objednateli na zhotovení stavby včetně příslušných dokumentů podle zákona o veřejných zakázkách.“

- kontrola směrového a výškového umístění stavby a porovnání s projektovou dokumentací a učinit příslušná opatření při nesouladu
- důsledné vyžadování a provádění kontrol realizace předepsaných zkoušek, účast na jejich průběhu a pořízení zápisu o provedené zkoušce
- organizování kontrolních dnů stavby
- hlášení archeologických nálezů příslušným orgánům
- spolupráce s projektantem stavby zabezpečujícím autorský dozor při zajišťování souladu realizovaných dodávek a prací s projektem
- dohlížet na řádné dokumentování průběhu stavby, kontrolovat vedení stavebního deníku zhotovitelem, pravidelně odsouhlasovat veškeré záznamy provedené zhotovitelem nebo orgány oprávněnými provádět zápisy do stavebního deníku
- kontrolovat dodržení smluvních podmínek daných smlouvou na zhotovení díla, v případě nutných změn zajistit jejich zapracování do smluvního vztahu
- sledovat průběh výstavby s hlediska časového plánu každé jednotlivé akce
- dodržování podmínek zákona č. 309/2006 Sb. kterým se upravují požadavky bezpečnosti a ochrany zdraví při práci v pracovněprávních vztazích a o zajištění bezpečnosti a ochrany zdraví při činnosti nebo poskytování služeb mimo pracovněprávní vztahy, v platném znění, a prováděcích předpisů
- odsouhlasovat provedené práce, které nejsou obsaženy v projektové dokumentaci, jako jsou např. vícepráce nebo změny projektových řešení, které byly navrženy v průběhu výstavby.
- kontrolovat u zhotovitele předepsané doklady (prohlášení o shodě, atesty) o použitých materiálech a zabudovaných výrobcích, které je nutné předložit při řízení o užívání stavby.
- kontrolovat věcnou a finanční správnost fakturovaných položek oproti rozpočtu stavby
- zajistit konečné vyúčtování stavby
- zúčastnit se na základě výzvy zhotovitele přejímky provedených stavebních prací kde bude provedena kontrola provedených prací a sestavení seznamu zjištěných vad a nedodělků
- bude provedena kontrola předepsaných dokumentů pro přejímku:
 - stavební deník
 - prohlášení o shodě zabudovaných materiálů a výrobků
 - dokladů o provedených zkouškách a revizí
 - vyjádření zainteresovaných orgánů státní a veřejné správy
 - souhrnnou závěrečnou zprávu zhotovitele o kvalitě provedených prací
 - sepsání protokolu o odevzdání a převzetí stavby
 - po uplynutí lhůty pro odstranění vad a nedodělků provedení kontroly jejich odstranění a sepsání o tom zápis z jednání.

2) Inženýrská činnost po dokončení stavby.

Jedná se zejména o tyto činnosti:

- zajištění užívání stavby dle stavebního zákona
- sledovat stavbu v záruční době, v případě výskytu vad, zajistit jejich odstranění. Před uplynutím záruční doby svolat jednání, za účelem projednání kvality stavby před uplynutím záruční doby, zajistit, aby případné závady byly odstraněny.“

Záruka za odstranění vad

4.6 Je-li to uvedeno v Příloze k nabídce, vydá zhotovitel objednateli záruku za odstranění vad podle čl. 4.4 současně s oznámením o dokončení stavby podle článku 8.1. Záruka za odstranění vad bude mít formu schválenou objednatelem a od jím schválené třetí strany. Vzor záruky je součástí zadávací dokumentace. Zhotovitel zajistí, že záruka za odstranění vad bude platná, dokud neodstraní veškeré vady oznámené v záruční době. Objednatel vrátí záruku za odstranění vad zhotoviteli do 42 dnů po uplynutí záruční doby a po odstranění veškerých vad oznámených v záruční době.

Kontrolní prohlídky stavby

4.7 Zhotovitel je povinen nejpozději 14 dnů předem nahlásit objednateli provedení prací odpovídajících fázím výstavby uvedeným ve stavebním povolení pro uskutečnění kontrolních prohlídek stavby podle stavebního zákona, podle dohody s objednatelem k nim vytvořit podmínky, zajistit potřebné podklady a spolupráci a těchto kontrolních prohlídek se zúčastnit.“

Bezpečnost a ochrana zdraví při práci

4.8 Zhotovitel zajistí dodržování těchto podmínek z hlediska bezpečnosti a ochrany zdraví při práci podle zákona č. 262/2006 Sb., zákoníku práce, v platném znění, zákona č. 309/2006 Sb. a souvisejících předpisů, včetně:

- plnění zákonných požadavků, týkajících se provozu vyhrazených technických zařízení,
- plnění požadavků na bezpečný provoz a používání strojů, technických zařízení, přístrojů a náradí,
- zavedení systému požární ochrany podle příslušných právních předpisů,
- zavedení systému nakládání s odpady podle zákona o odpadech,
- plnění požadavků v dopravě, které je zaměstnavatel povinen zajistit při provozování dopravy dopravními prostředky (mj. zpracování místního provozního bezpečnostního předpisu a plnění požadavků norem ADR při přepravě nebezpečných věcí),
- plnění požadavků zákona o chemických látkách a chemických přípravcích v platném znění.

Plní-li na jednom pracovišti úkoly zaměstnanci dvou a více zaměstnavatelů, jsou zaměstnavatelé povinni se vzájemně písemně informovat o rizicích a přijatých opatřeních k ochraně před jejich působením.

Zhotovitel je povinen plnit veškeré povinnosti vyplývající pro něj ze zákona č. 309/2006 Sb., o zajištění dalších podmínek bezpečnosti a ochrany zdraví při práci, zejména ve vztahu ke koordinátorovi bezpečnosti a ochrany zdraví při práci na staveništi (byl-li objednatelem určen).

Dále je zhotovitel povinen zavázat jiné fyzické osoby působící s jeho vědomím na stavbě:

- a) k dodržování předpisů v bezpečnosti a ochraně zdraví a k povinnosti používat osobní ochranné prostředky, technická zařízení, přístroje a náradí splňující požadavky zvláštních předpisů,
- b) k povinnosti 5 dnů před převzetím pracoviště informovat zhotovitele o všech okolnostech, které by mohly vést ke zvýšení rizika ohrožení života a poškození zdraví jiných pracovníků.

Neplnění výše uvedených povinností se považuje za neplnění povinností zhotovitele podle Smlouvy o dílo.“

Vytyčení stavby

„**4.9** Zhotovitel zajistí vytyčení stavby a obvodu staveniště (včetně vytyčení tras technické infrastruktury v místě jejich střetu se stavbou) oprávněnými osobami podle hlavních bodů, os a referenčních výšek uvedených ve Smlouvě o dílo nebo oznámených objednatelem.“

nedokončených prací a vad, které podstatně neovlivní užívání stavby nebo části stavby k zamýšlenému účelu (dokud nebude tato práce dokončena a tyto vady odstraněny); nebo
b) odmítne vydání, s udáním důvodů a uvedením prací, jež má zhotovitel provést, aby bylo možno Protokolu o předání a převzetí dokončené stavby vydat. Zhotovitel poté tyto práce dokončí, než znovu požádá o vydání Protokolu o předání a převzetí dokončené stavby podle tohoto článku.

8.2. se ruší

9. ODSTRANĚNÍ VAD

V **9.1** se v prvním odstavci druhá věta doplňuje takto:

„a předá veškeré výše uvedené práce protokolárně objednateli (nebo jeho zástupci).“

10. ZMĚNY A ÚPRAVY

V **10.2** se vypouští bod a)

V **10.2** se mění bod d) takto:

d) vhodnými novými sazbami podle dohody, nebo takovými, jaké objednatel pokládá za vhodné například uvedené v OBOROVÉM TŘÍDNÍKU STAVEBNÍCH KONSTRUKCÍ A PRACÍ STAVEB POZEMNÍCH KOMUNIKACÍ schváleného MD – OI čj.1125/07-910-IPK/1 ze dne 17.12.2007 s účinností od 1. ledna 2008, nebo

11. CENA DÍLA A PLATBY

11.1 zní:

„Práce budou oceňovány po přeměření na základě oceněného soupisu prací a podle kapitoly 10. Měřit se bude netto skutečné množství každé položky zhotovovacích prací v souladu se soupisem prací nebo jinými použitelnými dokumenty Smlouvy o dílo. Při oceňování se vychází z toho, že jednotkové sazby a ceny uvedené v Soupisu prací zahrnují úhradu nejen prací, které jsou uvedeny jako položky Soupisu prací, ale i dalších prací a věcí vyplývajících ze Smlouvy o dílo, které jsou nutné pro zdárné provedení a dokončení stavby a odstranění všech vad, i když nejsou v soupisech prací případně konkrétně uvedeny (vybavení zhotovitele, realizační dokumentace stavby apod.).“

V **11.2** v prvním odstavci se vypouští bod b) a ve druhém odstavci se doplňuje: „Po odsouhlasení prohlášení (Soupis provedených prací) objednatelem (zástupcem objednatele) vystaví zhotovitel fakturu s datem zdanitelného plnění shodným s datem odsouhlasení prohlášení (Soupisu provedených prací). Přílohou faktury je odsouhlasené prohlášení (Soupis provedených prací). Objednatel odsouhlasí prohlášení (Soupis provedených prací) do 15 dnů od jeho předání objednateli (zástupci objednatele) zhotovitelem.“

Článek **11.3** zní:

Do **30** dnů po doručení každé faktury objednatel zhotoviteli zaplatí částku, uvedenou v prohlášení zhotovitele mínus jakoukoliv částku, pro niž objednatel uvedl důvody svého nesouhlasu. Objednatel nebude vázán žádnou částkou, kterou dříve pokládal za splatnou zhotoviteli.

Objednatel může pozdržet dílčí platbu, dokud neobdrží záruku za provedení díla podle článku 4.4 (je- li).

11.4 se ruší.

11.5 se ruší.

V **11.6** se v prvním odstavci slova „v článku 11.5“ nahrazují slovy „v článku 8.1“ a ve druhém odstavci se slova „Do 28 dnů“ nahrazují slovy „Do 30 dnů“.

Za **11.8** se vkládají dva nové články:

11.9 Zhotovitel bude fakturovat cenu díla tak, aby faktury obsahovaly účel fakturovaných částek a přesně specifikovaly jednotlivé uznatelné náklady. Na každé faktuře bude uveden název stavby „Silnice III/29827 Svinary-Malšova Lhota“, aby byla jednoznačně patrná souvislost jednotlivých

Situace se zákresem lokality stavby

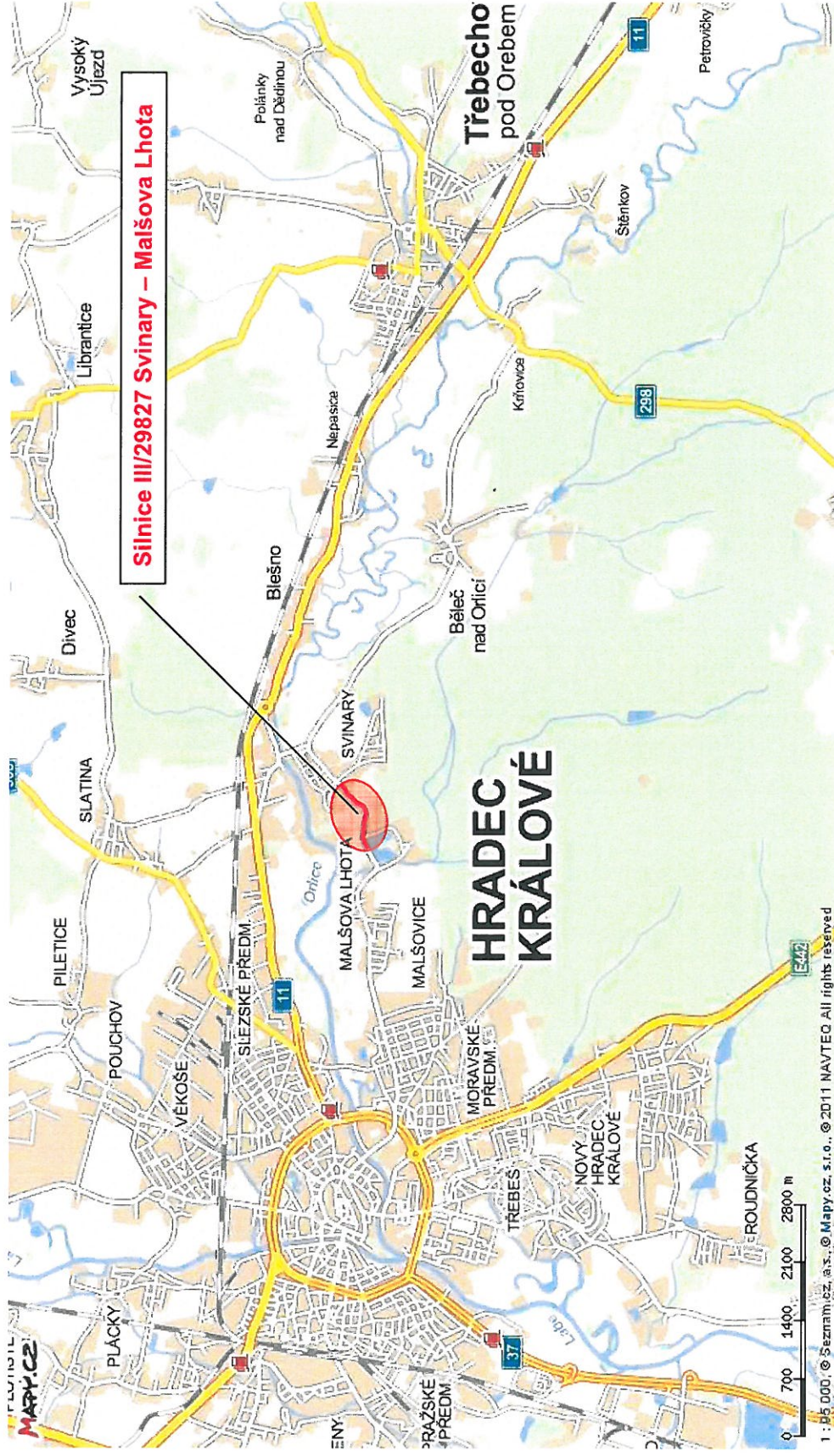

Situace se zázresem úseku stavby

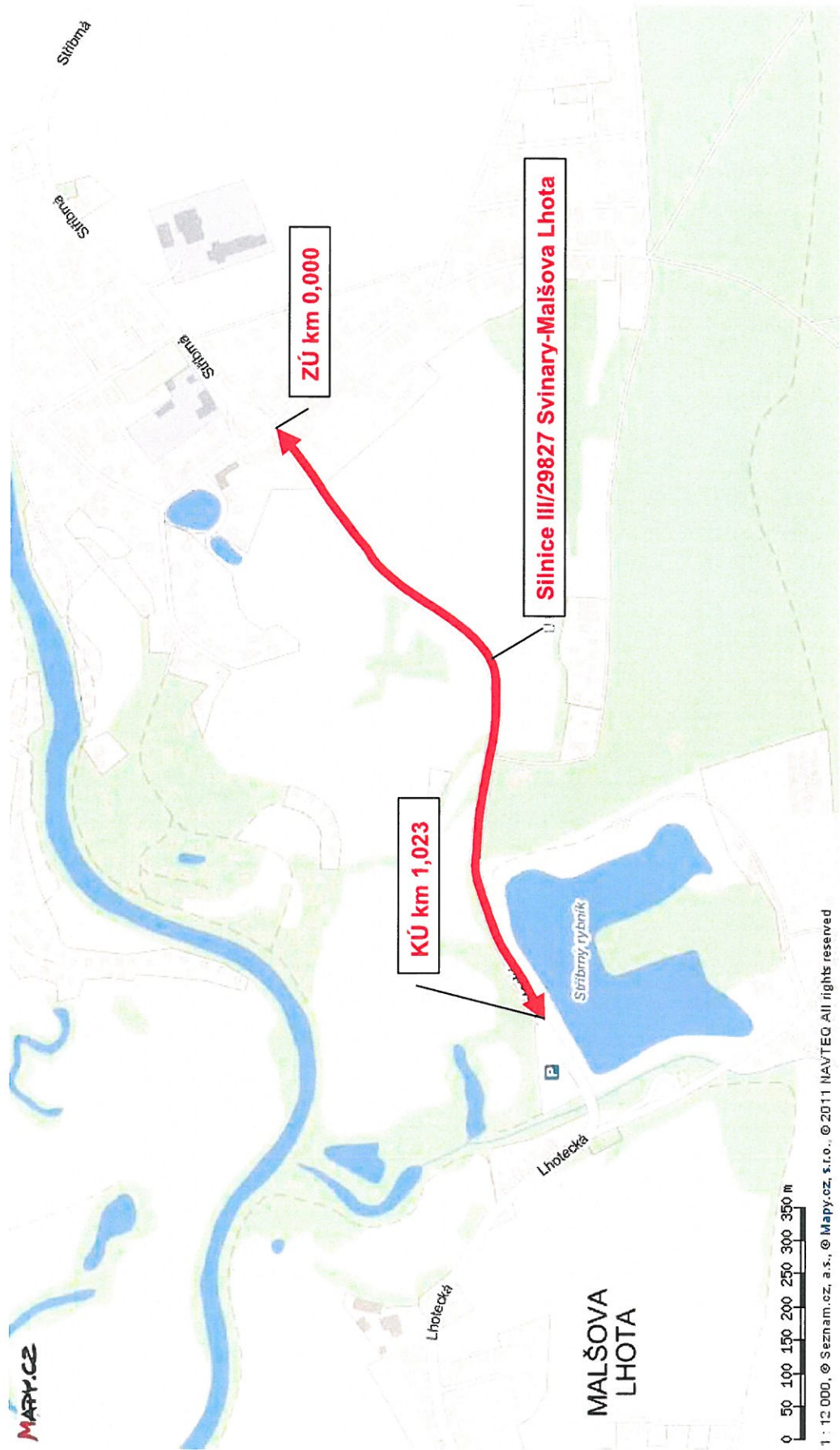

TECHNICKÁ ZPRÁVA

OBSAH :

1. Identifikační údaje
2. Úvod
3. Podklady
4. Příprava území
5. Návrh
6. Situační řešení
7. Vytyčení stavby
8. Výškové a směrové řešení
9. Odvodnění zpevněných ploch
10. Konstrukce zpevněných ploch
11. Dopravní značení
12. Vliv na životní prostředí
13. Provádění a bezpečnostní opatření
14. Technické specifikace a standardy
15. Závěr

Stávající krajnice bude seříznuta do sklonu 8 % od vozovky, provedeno bude seříznutí drnu pro funkční odtok dešťové vody do přilehlých silničních příkopů.

S vybouraným materiálem je nutno nakládat v souladu se zákonem o odpadech.

Přebytečné a nevhodné materiály a zemina budou odvezeny a uloženy na skládky zajištěné zhotovitelem. Náklady na manipulaci s vybouranými a odtěženými materiály a náklady na skládkovné zahrne zhotovitel do nabídkových cen jednotlivých stavebních prací.

Odfrézovaný materiál bude zpětně využit na stavbě.

Veškeré demoliční práce musí být provedeny v souladu s bezpečnostními předpisy a předpisy o ochraně zdraví.

5. Návrh

Opravy silnice III/29827 byla navržena z technologických důvodů, aby byla zvýšena únosnost krajů vozovky a odolnost vozovky proti vzniku trhlin. Popis návrhu opravy vozovky:

- provedení lokální výspravy výtluků směsí typu asfaltový beton
- provedení vyrovnávky propadlých krajů vozovky směsí typu asfaltový beton
- provedení oprav lokálních poruch stávajícího živičného krytu (trhlina)
- celoplošné očištění vozovky před provedením spojovacího postřiku
- provedení spojovacího postřiku povrchu kationaktivní emulzí v množství 0,50 kg/m² asfaltu po vyštěpení
- provedení pokládky vyrovnávací vrstvy v průměrné tloušťce cca 50 mm z asfaltové směsi typu asfaltový beton ACO 8 dle ČSN EN 13 108-1
- provést spojovací postřik povrchu kationaktivní emulzí v množství 0,30 kg/m² asfaltu po vyštěpení
- provedení lokální pokládky výztužné tahové geotextilie 50/50-G
- provést pokládku obrusné vrstvy krytu v tloušťce 50 mm z asfaltové směsi typu asfaltový beton ACO 11 dle ČSN EN 13 108-1

Práce budou prováděny za částečného, popř. úplného omezení provozu v úseku dotčeném stavbou. Za částečného omezení provozu budou prováděny práce přípravné, tzn. seříznutí krajnic, výsprava výtluků, provedení vyrovnávek směsí z asfaltového betonu a provedení oprav trhlin ve stávajícím živičném krytu. Za úplného omezení provozu budou prováděny práce spojené s celoplošnou pokládkou směsí z asfaltového betonu a lokální pokládky výztužné tahové geotextilie. Po obnovení provozu budou provedeny dokončovací práce, tzn. provedení zpevněných krajnic a provedení nového VDZ.

6. Situační řešení

Směrové vedení trasy komunikace vychází ze stávajícího průběhu trasy.

Předmětem stavby je oprava silnice III/29827 (Lhotecká ulice) se začátkem úseku za křižovatkou s MK (ul.K Lesu) ve Svinarech a koncem úseku u sjezdu na přilehlé parkoviště rekreačního areálu Stříbrný rybník v Malšově Lhotě. Délka úseku je 1,023 km.

Krytová vrstva opravované silnice III/29827 je navržena živičná.

Stávající šířkové uspořádání silnice III/29827 (ulice Lhotecká) zůstane zachováno.

Mezi živичnými konstrukčními vrstvami bude proveden spojovací postřik z asfaltové emulze 0,5 kg/m². Spojovací postřik bude proveden rovněž v místě napojení nového živичného krytu na stávající (po předchozím odfrézování).

V úseku stavby je lokálně navrženo uložení výztužné tahové geotextilie 50/50-G. Geotkanina bude uložena pod vrstvou ACO 11 do živичné asfaltové emulze 0,5 kg/m². Místa pro uložení výztužné geotextilie budou určena před pokládkou živичné vrstvy ACO 11 za účasti zástupce investora a zhotovitele.

Všechny studené spáry v živici budou zaříznuty, odfrézovány 2x2 cm, vyčištěny a zality modifikovaným asfaltovým plombovacím tmelem s překryvem, za horka aplikovaným.

Krajnice bude doplněna šterkodrtí frakce 0-32 v tloušťce 150 mm s řádným zhutněním. Na styku s vozovkou bude krajnice snížena o 20 mm.

11. Dopravní značení

Vodorovné dopravní značení bude provedeno stříkaným plastem (typ schválený pro příslušný rok) v rozsahu dle stávajícího provedení (V 1a, V 2a).

12. Vliv na životní prostředí

Stavba svým charakterem a rozsahem nenaplnuje přílohu č. 1 zákona č. 100/2001 Sb. o posuzování vlivů na životní prostředí v žádné z uvedených kategorií a z tohoto důvodu nepodléhá zjišťovacímu řízení podle zákona EIA.

Stavba bude prováděna takovým způsobem, aby nedocházelo k ohrožování a nadměrnému nebo zbytečnému obtěžování okolí stavby nadbytečnými exhalacemi, hlukem, otřesy, prachem, zápachem a oslňováním nad únosnou míru, případně budou provedena taková opatření, která zajistí omezení negativních stavebních vlivů na míru nejnižší možnou.

Dílní negativní vlivy se budou projevovat pouze po dobu výstavby a budou minimalizovány zvolenou technologií stavby zajišťující zkrácení doby výstavby.

Pro minimalizaci negativního vlivu dodavatel zajistí:

- minimální dobu výstavby
- technologickou kázeň
- omezení hlučných prací při prodloužených směnách
- čištění příjezdni vozovky a klopení vozovky v suchém období
- čištění vozů při výjezdu ze stavby

Při stavebních činnostech je nutné využít dostupných prostředků ke snížení emisí prachu ze staveniště (zaplachtování stavby, používání techniky v dobrém stavu a neznečišťování v nadměrné míře okolí, omývání vozidel opouštějících stavbu, skrápění ploch staveniště apod.). Dopravní prostředky stavby, převážející na stavbu sypké materiály, musí používat k zakrytí nákladu plachtu k omezení prašnosti.

Použitá technika musí splňovat přísná kritéria těsnosti hydraulických soustav, pohonných jednotek a chladících oběhů. Na staveništi nesmí být skladovány PHM a maziva. Stavební technika bude v technickém stavu vylučujícím možnost znečištění únikem PHM a maziv. Podmínkou zahájení stavby je vypracování havarijního plánu a zajištění prostředků pro likvidaci následků případné ropné havárie na staveništi.

v místě bez dalších zásahů až do ohledání a provedení dokumentace odborným pracovníkem, nejméně však po dobu 5 pracovních dní po učiněném oznámení.

Bezpečnost práce

Výstavba bude prováděna za předpokladu nutného dodržení všech platných ČSN a platných bezpečnostních předpisů, zejména:

- ustanovení o bezpečnosti a ochraně zdraví při práci zákona č. 262/2006 Sb., zákoník práce,
- zákon č. 309/2006 Sb., o zajištění dalších podmínek bezpečnosti a ochrany zdraví při práci,
- nařízení vlády č. 591/2006 Sb., o bližších minimálních požadavcích na bezpečnost a ochranu zdraví při práci na staveništích,
- nařízení vlády č. 101/2005 Sb., o podrobnějších požadavcích na pracoviště a pracovní prostředí,
- nařízení vlády č. 362/2005 Sb., o bližších požadavcích na bezpečnost a ochranu zdraví při práci na pracovištích s nebezpečím pádu z výšky nebo do hloubky,
- nařízení vlády č. 494/2001 Sb., kterým se stanoví způsob evidence, hlášení a zasílání záznamu o úrazu, vzor záznamu o úrazu a okruh orgánů a institucí, kterým se ohlašuje pracovní úraz a zasílá záznam o úrazu,
- nařízení vlády č. 495/2001 Sb., kterým se stanoví rozsah a bližší podmínky poskytování osobních pracovních prostředků, mycích, čistících a dezinfekčních prostředků,
- nařízení vlády č. 378/2001 Sb., kterým se stanoví bližší požadavky na bezpečný provoz a používání strojů, technických zařízení, přístrojů a náradí,
- zákon č. 133/1985 Sb. o požární ochraně ve znění pozdějších předpisů a vyhlášku MV č. 246/2001 Sb., o požární prevenci.

Stavební činnost musí být organizována tak, aby nedošlo k úrazu provádějících pracovníků, ani ostatních osob. Při činnosti musí být dodrženy všechny bezpečnostní a technologické předpisy týkající se bezpečnosti práce.

Zemní i ostatní práce prováděné stavebními stroji v blízkosti podzemních i nadzemních vedení je nutno řídit dle předpisů o těchto činnostech, tak aby nedošlo k ohrožení osob ani těchto vedení.

Pracoviště budou řádně zajištěna. Na staveništi budou zajištěny předepsané pomůcky první zdravotní pomoci a telefonické spojení se záchrannou zdravotní službou, hasiči a policií. Zaměstnanci stavby budou proškoleni o podmínkách bezpečnosti práce, odborné práce budou provádět zaměstnanci s příslušnou kvalifikací. Pozornost je dále nutné soustředit na požární bezpečnost na staveništi. Veškeré povinnosti vyplývající z požární ochrany stavby i zařízení staveniště přísluší dodavateli stavby.

Zařízení staveniště bude umístěno na pozemcích určených k výstavbě včetně zázemí pro pracovníky stavební firmy, prostoru pro skládku a manipulaci, zařízení technologie pro výstavbu, parkování stavební techniky a vozidel stavby. Staveniště bude oploceno a zajištěno dle odpovídajících bezpečnostních předpisů a norem.

Po celou dobu výstavby je nutno zajistit možnost bezpečného pohybu pěších. V předpokládaných místech ohrožení pěších stavební činností budou vytvořeny koridory pro

navrhovaných výrobků a řešení odkazy na obchodní firmy, názvy nebo jména a příjmení, specifická označení zboží a služeb, které platí pro určitou osobu, popřípadě její organizační složku, odkazy na patenty a vynálezy, užité vzory, průmyslové vzory, ochranné známky nebo označení původu, jedná se ve smyslu §44 odst.9 zákona č.137/2006 Sb. o zadávání veřejných zakázek o referenční resp. srovnatelný výrobek nebo řešení, které určují nejnižší nebo srovnatelný standard kvality. Tím není upřena uchazeči možnost použít i jiných kvalitativně a technicky obdobných případně kvalitnějších řešení nebo výrobků.

Hradec Králové, říjen 2013

SOUPIS PRACÍ

PREAMBULE

„Silnice III/29827 Svinary-Malšova Lhota“

1. Všeobecně

- a) Tuto preambuli je nutno číst ve spojitosti s ostatními částmi zadávací dokumentace, a to zejména s:
 - podmínkami smlouvy
 - technickými kvalifikacemi
 - výkresy
- b) Pro fakturaci budou výměry všech položek, tj. délky, plochy a kubatury měřeny na staveništi v souladu se Zvláštními obchodními podmínkami článku 11.1.
- c) Sazby a ceny v oceněném výkazu výměr musí, pokud a nakolik není stanoveno podle smlouvy, zahrnovat veškeré zhotovitelovo vybavení, pracovní síly, dozor, materiály, výstavbu vč. vyhotovení realizační dokumentace, fotodokumentace postupu výstavby, dokumentace stavu okolní zástavby, údržbu, pojištění, zisk, daně (kromě DPH) a poplatky spolu se všemi obecnými riziky, závazky a povinnostmi stanovenými nebo implikovanými ve smlouvě, pokud není ve smlouvě uvedeno jinak. Částka DPH musí být přičtena jako oddělená položka v sumáři výkazu výměr.
- d) Veškeré sazby a ceny jsou míněny v korunách českých.
- e) Stručné popisy položek uvedené ve výkazech výměr jsou určeny pouze k účelům identifikace a nijak nepozměňují ani nenahrazují podrobný popis prací obsažených jinde v zadávací dokumentaci. S výjimkou případů, kde je ve specifikaci nebo soupisu prací konkrétně a výslovně stanoveno jinak, se kvalifikují pouze trvalé práce. Dílo se měří v čistých rozměrech podle dimenzí vyznačených v projektové dokumentaci (dokumentaci stavby) nebo písemně stanovených správcem stavby, pokud není ve smlouvě konkrétně popsáno nebo předepsáno jinak.
- f) Jestliže není ve smluvní (zadávací) dokumentaci stanoveno jinak, musí být metoda měření hotového díla k úhradě v souladu s „Oborovým třídítkem stavebních konstrukcí pozemních komunikací OTSKP“ MD ČR vč. elektronické formy.
- g) Nebude poskytována žádná srážka na ztráty materiálu či zmenšení jejich objemu během dopravy nebo zhutňování.
- h) Sazby a ceny zahrnuté do výkazu výměr se pokládají za vše zahrnující hodnoty prací popsaných dotýcnými položkami včetně všech nákladů a výdajů, které mohou být nutné při provádění a pro účely popsaných prací, spolu s veškerými dočasnými pracemi a instalacemi, jichž může být zapotřebí, a všemi obecnými riziky, povinnostmi a závazky stanovenými nebo implikovanými v dokumentech, na nichž je nabídka založena. Vzhledem k zabránění určitých nejasností se upozorňuje konkrétně: v ceně za výkopy musí být zahrnuty veškeré práce a ceny, tedy vodorovné i svislé přemístění a odvoz na skládku, vč. uložení a případných poplatků. Zásadně se neurčuje místo a vzdálenost skládek (pokud k tomu nejsou přesné požadavky v PD, např. skládka SÚS), s veškerým vytěženým materiálem hospodářství zhotovitel a určuje si své vlastní skládky, pokud jsou ekonomicky výhodnější, než je uvedeno v PD. Obdobně pro uložení do násypů se předpokládá i získání vhodného materiálu, pro každý násyp či zásyp vč. odkopání, naložení, odvozu a kalkulace případného rozdílu objemové hmotnosti a zatlačení násypů do podloží, pokud není v projektu uvedeno jinak. V cenách a sazbách odkopávek, násypů, zásypů a dalších podobných zemních pracích musí být zahrnuty veškeré náklady na úpravu zemníků, skládek vč. příjezdných komunikací a případného uvedení do původního stavu či rekultivace, pokud není v projektu uvedeno jinak. Bude se předpokládat, že poplatky, režie, zisk a přírážky na všechny závazky jsou rozděleny rovnoměrně na všechny jednotkové ceny či sazby.

2. Prozatímní částky

Kde se v soupisu prací vyskytuje položka označená „Provizorní cena (Prov.cena)“ v popisu položky, jedná se o částku, stanovenou zadavatelem (objednatelem), kterou nesmí uchazeč (zhotovitel) v soupisu prací změnit, tj. snížit nebo zvýšit. Položka bude fakturována dle skutečnosti na základě specifikace zhotovitele, resp. odsouhlaseného podzhotovitele, odsouhlasené objednatelem nebo jeho zástupcem.

Každá provizorní položka bude použita, zcela nebo zčásti, v souladu s pokyny objednatele nebo jeho zástupce (je-li nějaký) a podle toho bude upravena cena díla. Celková suma vyplacená zhotoviteli bude zahrnovat pouze částky za práci, dodávky nebo služby bez jakýchkoli ostatních nákladů nebo zisků, k nimž se provizorní položky vztahují, podle pokynů objednatele nebo jeho zástupce (je-li nějaký).

3. Pevná cena

Ceny uvedené v soupisu prací, pokud jsou označeny v popisu položek „Pevná cena (Úhrnná částka)“, jsou ceny neměnné, a není-li uvedeno jinak ve smlouvě, nesmí být částka uvedená v soupisu prací žádným způsobem zvýšena ani snížena z titulu vyšších nebo nižších skutečných nákladů, než byly odhadnuty při určování ceny. Úhrady se potvrzují po splátkách úměrně rozsahu, v jakém byly podle posouzení objednatele příslušné práce provedeny.

4. Všeobecné položky – obecný popis

Obecný popis aktuálních položek je uveden v soupisu prací stavebních objektů – SO Všeobecné a předběžné položky.

5. Požadavky na jednotný způsob zpracování nabídkové ceny

Nabídková cena bude zpracována oceněním předaného soupisu zhotovovacích prací. Jednotkové ceny uvedené v nabídce v soupisu prací zahrnují úhradu všech prací zhotovovacích i pomocných, vyplývajících z předmětu díla v rozsahu a za podmínek uvedených ve všech předaných zadávacích podkladech, které jsou nejen požadovány a fyzicky uvedeny v soupisech prací (agregované položky), ale i prací vyplývajících ze zadávacích podkladů nutných pro zdárné dokončení a předání díla objednateli, i když nejsou v soupisech prací konkrétně uvedeny, včetně ostatních vedlejších nákladů.

Nabídková cena bude uchazečem zpracována a předána jednak v písemné formě a jednak v elektronické formě na CD. Součástí zadávací dokumentace je výkaz výměr ve formátu ASPE a Excel. Uchazeč si dle vlastních možností zvolí elektronický formát, ve kterém ocení výkaz výměr a předloží ho v nabídce. Zadavatel upřednostňuje v případě možnosti výběru na straně uchazeče předkládání oceněného výkazu výměr ve formátu ASPE.

Uchazeč nesmí provádět ve struktuře rozpočtu žádné změny. **Ve formátu ASPE předloží uchazeč na CD oceněný výkaz výměr jako rozpočet (nikoliv nabídku).** Ve formátu Excel předloží uchazeč oceněný výkaz výměr v předloženém formátu. Při oceňování výkazu výměr ve formátu Excel musí uchazeč respektovat následující pokyny:

- celý rozpočet je nutné mít na prvním listu souboru
- doplnit údaje do sloupce jedn_cena a cena_celkem
- soubor rozpočtu musí být ve formátu MS Excel 5.0/95
- ve sloupcích s číselnými hodnotami musí být v případě desetinného čísla použita čárka, nikoliv tečka.

Název stavby:

„Silnice III/29827 Svinary-Malšova Lhota“

Rekapitulace nabídkové ceny

OBJEKT	NÁZEV	CENA BEZ DPH
SO 100	Komunikace III/29827	2 939 751,47 Kč
NABÍDKOVÁ CENA bez DPH		2 939 751,47 Kč
DPH 21 %		617 347,81 Kč
NABÍDKOVÁ CENA CELKEM vč. DPH		3 557 099,28 Kč

V Jičíně dne 31. 10. 2013



M - SILNICE a.s.
Pardubice, Husova 1697
IČO 421 96 868 ⑦
oblastní závod SEVER
Hradecká 415, 506 01 Jičín

.....
Ing. Petr Křenek,
ředitel oblastního závodu SEVER
společnosti M - SILNICE a.s.

podpis oprávněné osoby a razítko

**Soupis objektů s DPH****Stavba: SFDI - HK - III/29827 Svinary - Mašova Lhota****Varianta: ZŘ -**

Objekt	Popis	Odbytová cena [Kč]		2 939 751,47
		OC + DPH [Kč]		3 557 099,28
		OC	DPH	OC + DPH
R1	SO 100	2 939 751,47	617 347,81	3 557 099,28

V Jičíně dne 31.10.2013

M - SILNICE a.s.
 Pardubice, Husova 1697
 IČO 421 96 868 ⑦
 oblastní závod SEVER
 Hradecká 415, 506 01 Jičín

.....
 Ing. Petr Křenek,
 ředitel oblastního závodu SEVER
 společnosti M - SILNICE a.s.

SOUPIS PRACÍ**Stavba:** SFDJ - HK III/29827 Svinary - Malšova Lhota**Objekt:** SO 100 Komunikace III/29827**Rozpočet:** R1 SO 100**Objednavatel:** SÚS KHK**Zhotovitel dokumentace:** Projektservis Jičín s.r.o.**Zhotovitel:** M - SILNICE a.s.**Základní cena:** 2 939 751,47 Kč**Cena celková:** 2 939 751,47 Kč**DPH:** 617 347,81 Kč**Cena s dani:** 3 557 099,28 Kč**Měrné jednotky:****Počet měrných jednotek:** 1,00**Náklad na měrnou jednotku:** 2 939 751,47 Kč**Vypracoval zadání:**

Vypracoval nabídku: M - SILNICE a.s.

Datum zadání:

Datum vypracování nabídky: 31.10.2013



POLOŽKY SOUPLISU PRACÍ

Stavba: SFDI - HK III/29827 Svinary - Malšova Lhota
 Objekt: SO 100 Komunikace III/29827
 Rozpočet: R1 SO 100

Poř.č.	Položka	Typ	Text	MJ	Počet MJ	J.cena	Celkem
0							
1	02720	Všeobecné konstrukce a práce	POMOC PRÁCE ZŘÍZ NEBO ZAJIŠT REGULACI A OCHRANU DOPRAVY - provizorní dopravní značení při provádění prací za částečně omezeného provozu - označení a ohrazení staveniště, usměrňení provozu vozidel, apod. Technická specifikace: zahrnuje veškeré náklady spojené s objednatelům požadovanými zařízeními	KČ	1,000	15 000,00	15 000,00
2	02730		POMOC PRÁCE ZŘÍZ NEBO ZAJIŠT OCHRANU INŽENÝRSKÝCH SÍTÍ - vytyčení průběhu všech inženýrských sítí, včetně přípojek, popř. provedení sond pro upřesnění jejich polohy Technická specifikace: zahrnuje veškeré náklady spojené s objednatelům požadovanými zařízeními	KČ	1,000	15 000,00	15 000,00
3	03100		ZARÍZENÍ STAVENIŠTĚ - INFORMAČNÍ TABULE - náklady nařízení 1ks informační tabule s údaji o stavbě s textem a rozměry dle vzoru objednatele Technická specifikace: zahrnuje objednatelům povolené náklady na pořízení (event. pronájem), provozování, udržování a likvidaci zhotovitelova zařízení	KUS	1,000	15 000,00	15 000,00
4	03710		POMOC PRÁCE ZAJIŠT NEBO ZŘÍZ OBJÍZDKY A PŘÍSTUP CESTY - zpřístupnění objektů, provizorní dosypání vjezdů (včetně pozdějšího odstranění) Technická specifikace: zahrnuje objednatelům povolené náklady na požadovaná zařízení zhotovitele	KČ	1,000	20 000,00	20 000,00
0		Všeobecné konstrukce a práce					65 000,00
1							
5	11372	Zemní práce	FREZOVÁNÍ VOZOVEK ASFALTOVÝCH - frezovaný materiál se použije na stavbě - zařezování pro plynulé napojení na stávající stav na začátku a konci úseku 5,80x15x0,08=5,800 [A] 6,00x15x0,08=6,000 [B] Celkem: A+B=11,800 [C]	M3	11,800	1 150,00	13 570,00
6	129221		ODTĚŽENÍ KRAJNIC OD NÁNOSU TL. DO 100MM - včetně sejmutí dímu, odvozu na skládku zhotovitele a poplatků za skládkování	M2	1 790,000	45,00	80 550,00

POLOŽKY SOUPISU PRACÍ

Stavba: SFDI - HK III/29827 Svinary - Malšova Lhota
 Objekt: SO 100 Komunikace III/29827
 Rozpočet: R1 SO 100

Poř.č.	Položka	Typ	Text	MJ	Počet MJ	J.cena	Celkem
1		Zemní práce	- odstranění krajnic v š. 0,5m a tl. 0,1m				94 120,00
5	7	Komunikace	ZPEVNĚNÍ KRAJNIC ZE ŠTĚRKODRTI TL. DO 150MM zřízení nepevných krajnic ze štěrkodrti ŠDA 0/32 tl. 0,15m (990+986)*0,5=988,000 [A] Technická specifikace: <ul style="list-style-type: none"> - dodání směsi, posířku, náteru, dlažeb nebo dílců v požadované kvalitě - očištění podkladu případně zřízení spojovací vrstvy - uložení směsi, dlažby nebo dílců a provedení náterů a posířků dle předepsaného technologického předpisu - zřízení vrstvy bez rozlišení šířky, pokládání vrstvy po etapách, včetně pracovních spar a spojů - úpravu napojení, ukončení a těsnění podél obrubníků, dilatačních zařízení, odvodňovacích proužků, odvodňovacích vpustí, šachet a pod., nestanovi-li zadávací dokumentace jinak - těsnění, tmelení a výplň spar a otvorů - úpravu dilatačních spar a povrchu vrstvy 	M2	988,000	114,00	112 632,00
8	572213		SPOJOVACÍ POSTŘÍK Z EMULZE DO 0,5KG/M2 - spojovací posířk kationaktivní emulzí 0,5 kg/m2 (estaltu po vyštěpení) plocha: vyrovnávací vrstva = 5831 m2 plocha obrubná vrstva = 5831 m2 plocha celkem = 11 662 m2 1023*5,70=5 831,100 [A] 1023*5,70=5 831,100 [B] Celkem: A+B=11 662,200 [C] Technická specifikace: <ul style="list-style-type: none"> - dodání směsi, posířku, náteru, dlažeb nebo dílců v požadované kvalitě - očištění podkladu případně zřízení spojovací vrstvy - uložení směsi, dlažby nebo dílců a provedení náterů a posířků dle předepsaného technologického předpisu - zřízení vrstvy bez rozlišení šířky, pokládání vrstvy po etapách, včetně pracovních spar a spojů - úpravu napojení, ukončení a těsnění podél obrubníků, dilatačních zařízení, odvodňovacích proužků, odvodňovacích vpustí, šachet a pod., nestanovi-li zadávací dokumentace jinak - těsnění, tmelení a výplň spar a otvorů - úpravu dilatačních spar a povrchu vrstvy 	M2	11 662,200	10,00	116 622,00

POLOŽKY SOUPLISU PRACÍ

Stavba: SFDI - HK III/29827 Svinary - Malšova Lhota
Objekt: SO 100 Kominikace III/29827
Rozpočet: R1 SO 100

Poř.č.	Položka	Typ	Text	MJ	Počet MJ	J.cena	Celkem
9	574102		<p>ASFALTOVÝ BETON TR.II</p> <p>- vyrovnávací vrstva ACO 8 (ABJ II) - průměrná tl. 50 mm (vyrovnaní místních nerovností a propadlých okrajů)</p> <p>1023*5,70*0,05=291,555 [A]</p> <p>Technická specifikace:</p> <ul style="list-style-type: none"> - dodání směsi, postříku, nátěru, dlažeb nebo dílců v požadované kvalitě - očištění podkladu případně zřízení spojovací vrstvy - uložení směsi, dlažby nebo dílců a provedení nátěrů a postříků dle předepsaného technologického předpisu - zřízení vrstvy bez rozlišení šířky, pokládání vrstvy po etapách, včetně pracovních spar a spojů - úpravu napojení, ukončení a těsnění podél obrubníků, dilatačních zařízení, odvodňovačů, vpustí, šachet a pod., nestanoví-li zadávací dokumentace jinak - těsnění, tmelení a výplň spar a otvorů - úpravu dilatačních spar a povrchu vrstvy 	M3	291,555	4 110,00	1 198 291,05
10	57414		<p>ASFALTOVÝ BETON TL. 50MM</p> <p>- vozovka se bude pokládat v celé šířce vozovky najednou - bez středové spáry!</p> <p>- obrusná vrstva ACO 11 ... tl. 50 mm</p> <p>1023*5,70=5 831,100 [A]</p> <p>Technická specifikace:</p> <ul style="list-style-type: none"> - dodání směsi, postříku, nátěru, dlažeb nebo dílců v požadované kvalitě - očištění podkladu případně zřízení spojovací vrstvy - uložení směsi, dlažby nebo dílců a provedení nátěrů a postříků dle předepsaného technologického předpisu - zřízení vrstvy bez rozlišení šířky, pokládání vrstvy po etapách, včetně pracovních spar a spojů - úpravu napojení, ukončení a těsnění podél obrubníků, dilatačních zařízení, odvodňovačů, vpustí, šachet a pod., nestanoví-li zadávací dokumentace jinak - těsnění, tmelení a výplň spar a otvorů - úpravu dilatačních spar a povrchu vrstvy 	M2	5 831,100	198,00	1 154 557,80
11	57475		<p>VOZOVKOVÉ VÝTUŽNÉ VRSTVY Z GEOMŘÍŽOVINY</p> <p>50/50-G, pevnost v tahu min. 50 kN/m</p> <p>150=150,000 [A]</p> <p>Technická specifikace:</p> <ul style="list-style-type: none"> - dodání směsi, postříku, nátěru, dlažeb nebo dílců v požadované kvalitě - očištění podkladu případně zřízení spojovací vrstvy - uložení směsi, dlažby nebo dílců a provedení nátěrů a postříků dle předepsaného technologického předpisu - zřízení vrstvy bez rozlišení šířky, pokládání vrstvy po etapách, včetně pracovních spar a spojů 	M2	150,000	145,00	21 750,00

POLOŽKY SOUPLISU PRACÍ

Stavba: SFDI - HK III/29827 Svinary - Maňkova Lhota
 Objekt: SO 100 Komunikace III/29827
 Rozpočet: R1 SO 100

Poř.č.	Položka	Typ	Text	MJ	Počet MJ	J.cena	Celkem
12	577401		Vrstvy pro obnovu, opravy - z asfaltového betonu - oprava výluků a poruch stávajícího krytu před položením vyrovnávací vrstvy 137,36*0,1=13,736 [A]	M3	13,736	3 945,00	54 188,52
			Technická specifikace: <ul style="list-style-type: none"> - dodání směsi, postřiku, nátěru, dlažeb nebo dílců v požadované kvalitě - očištění podkladu případně zřízení spojovací vrstvy - uložení směsi, dlažby nebo dílců a provedení nátěrů a postřiků dle předepsaného technologického předpisu - zřízení vrstvy bez rozlišení šifky, pokládání vrstvy po etapách, včetně pracovních spar a spojů - úpravu napojení, ukončení a těsnění podél obrubníků, dilatačních zařízení, odvodňovacích proužků, odvodňovačů, vpustí, šachet a pod., nestanovi-li zadávací dokumentace jinak - těsnění, tmelení a výplň spar a otvorů - úpravu dilatačních spar a povrchu vrstvy 				
13	58910		Výplň spar ASFALTEM - zřízení pracovní spáry v napojení na stáv. asfaltové plochy (stálepružná závluka) 5,80+6,00=11,800 [A]	M	11,800	55,00	649,00
			Technická specifikace: <ul style="list-style-type: none"> - dodání směsi, postřiku, nátěru, dlažeb nebo dílců v požadované kvalitě - očištění podkladu případně zřízení spojovací vrstvy - uložení směsi, dlažby nebo dílců a provedení nátěrů a postřiků dle předepsaného technologického předpisu - zřízení vrstvy bez rozlišení šifky, pokládání vrstvy po etapách, včetně pracovních spar a spojů - úpravu napojení, ukončení a těsnění podél obrubníků, dilatačních zařízení, odvodňovacích proužků, odvodňovačů, vpustí, šachet a pod., nestanovi-li zadávací dokumentace jinak - těsnění, tmelení a výplň spar a otvorů - úpravu dilatačních spar a povrchu vrstvy 				
14	58920		Výplň spar MODIFIK ASFALTEM výprava příčných a podélných trhlin ve stávajícím živěném krytu před pokládkou nových živěných vrstev 30*5,8=174,000 [A]	M	174,000	95,00	16 530,00
			Technická specifikace: <ul style="list-style-type: none"> - dodání směsi, postřiku, nátěru, dlažeb nebo dílců v požadované kvalitě 				



POLOŽKY SOUPLISU PRACÍ

Stavba: SFDI - HK III/29827 Svinary - Malšova Lhota
 Objekt: SO 100 Komunikace III/29827
 Rozpočet: R1 SO 100

Poř.č.	Položka	Typ	Text	MJ	Počet MJ	J.cena	Celkem
5							2 675 220,37
			Komunikace				
8	15 89921	Potrubi	VÝŠKOVÁ ÚPRAVA POKLOPŮ - do úrovně nového povrchu 1*1=1,000 [A] Technická specifikace: - položka výškové úpravy zahrnuje všechny nutné práce a materiály pro zvýšení nebo snížení zařízení (včetně nutné úpravy stávajícího povrchu vozovky nebo chodníku).	KUS	1,000	782,00	782,00
16	89923		VÝŠKOVÁ ÚPRAVA KRYCÍCH HRNCŮ - výšková úprava šoupat, hydrantů, uzávěru až do úrovně nového povrchu 4*1=4,000 [A] Technická specifikace: - položka výškové úpravy zahrnuje všechny nutné práce a materiály pro zvýšení nebo snížení zařízení (včetně nutné úpravy stávajícího povrchu vozovky nebo chodníku).	KUS	4,000	525,00	2 100,00
8		Potrubi					2 882,00
9	17 914124	Ostatní konstrukce a práce	DOPRAV ZNAČKY ZÁKLAD VEL OCEL FÓLIE TR 1 - DOD. MONT, DEMONT značky B1, B24a, B24b E13 (mimo vozidel stavby) - 3x celkem 6ks Technická specifikace: - kromě vlastních značek a zařízení v příslušném provedení uvedeném v textu ještě sloupky a upevňovací zařízení včetně jejich osazení (betonová patka, zemní práce), pokud nejsou uvedeny samostatnou položkou - u dočasných (provizorních) značek a zařízení údržbu po celou dobu trvání funkce, náhradu zničených nebo ztracených kusů, nutnou opravu	KUS	2,000	350,00	700,00

POLOŽKY SOUPLISU PRACÍ

Stavba: SFDI - HK III/29827 Svinary - Mařova Lhota
Objekt: SO 100 Komunikace III/29827
Rozpočet: R1 SO 100

Poř.č. Položka	Typ	Text	MJ	Počet MJ	J.cena	Celkem
18	915221	<p>poškozených částí</p> <p>- u výstražných světel napájení z baterie včetně záložní baterie</p> <p>- odstranění, demontáž a odklizení materiálu na skládku.</p> <p>VODOR DOPRAV ZNAČ PLASTEM PROFIL NEHLUČNÉ - DOD A POKLÁDKA</p> <p>provedení VDZ v úseku stavby</p> <p>327*0,125=40,875 [A] 596*0,125=74,500 [B] Celkem: A+B=115,375 [C]</p> <p>Technická specifikace: - veškeré práce jsou obsaženy v textu položky, - zahrnuje předznačení a reflexní úpravu.</p>	M2	115,375	320,00	36 920,00
19	919112	<p>ŘEZÁNÍ ASFALTOVÉHO KRYTU VOZOVEK TL DO 100MM</p> <p>- řezání stávajícího asfaltového krytu v napojení na konci a začátku trasy a na další asf. povrchy 5,80+6,00=11,800 [A]</p> <p>Technická specifikace: veškeré práce jsou obsaženy v textu položky</p>	M	11,800	65,00	767,00
20	93811	<p>OČIŠTĚNÍ ASFALTOVÝCH VOZOVEK UMYTÍM VODOU</p> <p>- odstranění mechanických nečistot před spojovacími postřiky (1023*5,7)*2=11 662,200 [A]</p> <p>Technická specifikace: Veškeré práce jsou obsaženy v textu položky, bez ohledu na způsob provedení, včetně odklizení vzniklého odpadu.</p>	M2	11 662,200	5,50	64 142,10
9	Ostatní konstrukce a práce					102 529,10
Celkem:						2 939 751,47

Název akce: Silnice III/298Z7 Svinař - Husova uloha

HARMONOGRAM POSTUPU VÝSTAVBY STAVEBNÍCH PRACÍ

Objekt	Příd. č.	Činnost	Zhotovitel Podzhotovitelé	2013																								
				listopad											prosincec													
				19	20	21	22	23	24	25	26	27	28	29	30	1	2	3	4	5	6	7	8	9	10	11	12	
STAVENISŤE																												
SO 100 Komunikace III/298Z7	5.	FRÉZOVÁNÍ VOZOVEK ASFALTOVÝCH	FREKO a.s.																									
	6.	ODTEŽENÍ KRAJNIC OD NANOSU TL. DO 100MM	M - SILNICE a.s.																									
	12.	VRSTVY PRO OBNOVU, OPRAVY - Z ASFALTOVÉHO BETONU	M - SILNICE a.s.																									
	14.	VÝPLŇ SPAR MODIFIK ASFALTEM	M - SILNICE a.s.																									
	9.	ASFALTOVÝ BETON TR. II	M - SILNICE a.s.																									
	11.	VOZOVKOVÉ VYTUŽNÉ VRSTVY Z GEOMRIZOVINY	M - SILNICE a.s.																									
	10.	ASFALTOVÝ BETON TL. 50MM	M - SILNICE a.s.																									
	7.	ZPEVNĚNÍ KRAJNIC ZE ŠTERKODRTI TL. DO 150MM	M - SILNICE a.s.																									
	18.	VODOR. DOPRAV. ZNAČ. PLASTEM PROFIL. NEHLUČNÉ - DOD. A. POKLADKA	ASIG s.r.o.																									
	FAKTURACE BEZ DPH (16% Kč)				1485											1486												
	FAKTURACE BEZ DPH CELKEM															2340												

Termín zahájení stavby: 19. 11. 2013
 Termín dokončení stavebních prací: 09. 12. 2013
 Termín dokončení stavby je termín dokončení stavebních prací + 4 týdny : 05. 01. 2014
 Doba stavebních prací: 21 dnů

Požadujeme za objekt (ve vyšším řádku) a uvedenou položku označit konkrétní dny, ve kterých budou uvedené práce prováděny !!!

V Jičíně dne 31. 10. 2013



Ing. Petr Křenek,
 ředitel oblastního závodu SEVER
 společnosti M - SILNICE a.s.

M - SILNICE a.s.
 Pardubice, Husova 1697
 IČO 421 96 868
 oblastní závod SEVER
 Hradecká 415, 506 01 Jičín

Název akce: Silnice III/29827 Svinary-Malšova Lhota

HARMONOGRAM POSTUPU VÝSTAVBY STAVEBNÍCH PRACÍ

Objekt	Pořad. č.	Činnost	Zhotovitel Podzhotovitelé	2013																								
				listopad											prosinec													
				19	20	21	22	23	24	25	26	27	28	29	30	1	2	3	4	5	6	7	8	9	10	11	12	
STAVENIŠTĚ																												
SO 100 Komunikace III/29827	5.	FREZOVÁNÍ VOZOVEK ASFALTOVÝCH	FREKO a.s.																									
	6.	ODTĚŽENÍ KRAJNIC OD NÁNOSU TL. DO 100MM	M - SILNICE a.s.																									
	12.	VRSTVY PRO OBNOVU, OPRAVY - Z ASFALTOVÉHO BETONU	M - SILNICE a.s.																									
	14.	VÝPLŇ SPAR MODIFIK ASFALTEM	M - SILNICE a.s.																									
	9.	ASFALTOVÝ BETON TR. II	M - SILNICE a.s.																									
	11.	VOZOVKOVÉ VÝZTUŽNÉ VRSTVY Z GEOMRÍŽOVINY	M - SILNICE a.s.																									
	10.	ASFALTOVÝ BETON TL. 50MM	M - SILNICE a.s.																									
	7.	ZPEVNĚNÍ KRAJNIC ZE ŠTĚRKODRTI TL. DO 150MM	M - SILNICE a.s.																									
	18.	VODOR DOPRAV ZNAČ PLASTEM PROFIL NEHLUCNÉ - DOD A POKLÁDKA	ASIG s.r.o.																									
	FAKTURACE bez DPH (tis. Kč)				1455											1485												
					FAKTURACE bez DPH CELKEM											2940												

Termín zahájení stavby:

Termín dokončení stavebních prací:

Termín dokončení stavby je termín dokončení stavebních prací + 4 týdny :

Doba stavebních prací:

19. 11. 2013

09. 12. 2013

05. 01. 2014

21 dnů

Požadujeme za objekt (ve vyšším řádku) a uvedenou položku označit konkrétní dny, ve kterých budou uvedené práce prováděny !!



Plán kvality č.j: 5/2013/Pi

PLÁN JAKOSTI STAVBY

STAVBA : III/29827 Svinary – Malšova Lhota

OBJEKTY : SO 100 Komunikace III/29827

OBJEDNATEL : Královéhradecký kraj,
Pivovarské nám. 1245
500 03 Hradec Králové

ZHOTOVITEL : M - SILNICE a.s.
Husova 1697, 530 03 Pardubice
Oblastní závod SEVER
Hradecká 415, 506 33 Jičín

VYPRACOVAL ZHOTOVITEL STAVBY (RAZÍTKO) : 13 XI 2013

M - SILNICE a.s.
Pardubice, Husova 1697
IČO 42190868
ŘEDITELSTVÍ
500 02 Hradec Králové, Škroupova 710

JMÉNO ZPRACOVATELE : JAROSLAV PILAŘ

PODPIS :

VEDOUcí OKŘJ : ING. OTTO HANŠ

PODPIS :

POČET STRAN CELKEM : 4

DATUM PŘEDÁNÍ :

PODPIS :

DATUM :

2. Dokumentace systému kvality

Veškeré činnosti ovlivňující kvalitu jsou zakotveny v řídicích dokumentech společnosti počínaje Příručkou systémů managementu kvality, ochrany životního prostředí a bezpečnosti a ochrany zdraví při práci; přes Řády, Směrnice až po Technologické předpisy (TLP) a Příkazy ředitele. Přehled platných řídicích dokumentů je navíc každoročně uváděn v **Organizačním věstníku společnosti**.

3. Zabezpečení kontroly kvality pro zakázku

Finálním dokladem rekapitulujícím požadované kontroly kvality zakázky je u staveb vypracování výstupky zakázky odborem kontroly a řízení (OKŘJ) a.s. v podobě **Souhrnné závěrečné zprávy zhotovitele o hodnocení kvality díla**.

Pro stanovení konkrétních druhů a četnosti zkoušek a měření bude pro tuto zakázku OKŘJ na základě požadavků platných norem a druhu a rozsahu prací vypracován **Plán kontrolních zkoušek**.

Za kvalitní realizaci zakázky při dodržení technologických předpisů i naplnění Plánu kontrolních zkoušek je přímo zodpovědný jmenovaný stavbyvedoucí. Na kontrolní činnosti se ve stanoveném rozsahu podílí i další řídicí pracovníci společnosti.

Stavbyvedoucí zajišťuje provádění zkoušek, měření a geodetických měření u akreditovaných laboratoří a u laboratoří se zvláštní způsobilostí.

4. Jednotlivé technologické procesy

Jednotlivé technologické procesy budou realizovány při dodržení jednotlivých **Technologických předpisů (TLP)**, které jsou zpracovány na základě platných ČSN a Technických a kvalitativních podmínek staveb vydaných ministerstvem dopravy a spojů, obor pozemních komunikací. Z platných TLP uvedených v přehledu jmenovitě uvádím tyto aplikované technologie :

4.1 Postřiky

Technologický proces postřiků se řídí technologickým předpisem **TLP 7/2011 Postřiky a nátěry**.

4.2 Hutněné asfaltové vrstvy

Technologický proces hutněných asfaltových vrstev se řídí technologickým předpisem **TLP 9/2008 Hutněné asfaltové vrstvy, 10/2011 Opravy poruch asfaltových vozovek**.



Kontrolní a zkušební plán (KZP)

NAZEV STAVBY: **III/29827 Svinary – Mašova Lhota**

OBJEKT: **SO 100 Komunikace III/29827**

OBJEDNATEL: **Královéhradecký kraj,
Pivovarské nám. 1245
500 03 Hradec Králové**

ZHOTOVITEL: **M - SILNICE a.s.
Husova 1697, 530 03 Pardubice
Oblastní závod SEVER
Hradecká 415, 506 33 Jičín**

VYPRACOVAL OKŘJ ZHOTOVITELE STAVBY (RAZÍTKO): **13 XI 2013**

M - SILNICE a.s.
Pardubice, Husova 1697
IČO 42198868
(22) ŘEDITELSTVÍ
500 02 Hradec Králové, Škroupova 716

JMÉNO ZPRACOVATELE:

Jaroslav Pilarš

PODPIS:

JMÉNO VEDOUCÍHO OKŘJ:

Ing. Otto Hanš

PODPIS:



STAVBA: III/29827 Svinary – Malšova Lhota

Kontrolní a zkušební plán

Zpracoval: Jaroslav Pilař
Schválil: Ing. Otto Hanš

Objekt: SO 100 Komunikace III/29827

Konstrukční část		Hutněné asfaltové vrstvy			Požadované			Provedené počty zkoušek			
Konstrukční vrstva		Vyrovnávací vrstva			četnosti zkoušek	počty zkoušek	hodnoty zkoušek	TKP-7 (2008)	výhov.	nevyh.	výh. po opr.
Materiál		ACO 8									
plocha [m ²]	hmotnost [t]	Množství		Druh zkoušky	četnosti zkoušek	počty zkoušek	hodnoty zkoušek	TKP-7 (2008)	výhov.	nevyh.	výh. po opr.
		délka [bm]	tl. [m]								
5 831	729	583	0,05	Zrnitost	1x 1 000 t	1	dle průkaz. zk.	Tab. 3			
				Obsah pojiva	1x 1 000 t	1	dle průkaz. zk.	Tab. 3			
				Mezerovitost	1x 1 000 t	1	dle průkaz. zk.	Tab. 3			
				Mezerovitost vrstvy – na vývrtech	1x 5 000 m ²	2	2,0 - 7,5%	Tab. 4			
				Míra zhutnění vrstvy – na vývrtech	1x 5 000 m ²	2	min. 96,0%	Tab. 4			
				Spojení vrstev – na vývrtech	1x 5 000 m ²	2	6,7 kN	Tab. 4			



STAVBA: III/29827 Svinary – Malšova Lhota

Kontrolní a zkušební plán

Zpracoval: Jaroslav Pilař

Schválil: Ing. Otto Hanš

Objekt: SO 100 Komunikace III/29827

Konstrukční část		Hutněné asfaltové vrstvy			Požadované				Provedené počty zkoušek				
Konstrukční vrstva		Obrusná vrstva			četnosti zkoušek	počty zkoušek	hodnoty zkoušek	TKP-7 (2008)	výhov.	nevyh.	výh. po opr.	CELKEM	
Materiál		ACO 11											
plocha [m ²]	hmotnost [t]	Množství		tl. [m]	Druh zkoušky	četnosti zkoušek	počty zkoušek	hodnoty zkoušek	TKP-7 (2008)	výhov.	nevyh.	výh. po opr.	CELKEM
		délka [bm]	tl. [m]										
					Zmitost	1x 1 000 t	1	dle průkaz. zk.	Tab. 3				
					Obsah pojiva	1x 1 000 t	1	dle průkaz. zk.	Tab. 3				
					Mezerovitost	1x 1 000 t	1	dle průkaz. zk.	Tab. 3				
					Mezerovitost vrstvy – na vývrtech	1x 5 000 m ²	2	2,0 - 7,5%	Tab. 4				
					Míra zhutnění vrstvy – na vývrtech	1x 5 000 m ²	2	min. 96,0%	Tab. 4				
					Tloušťka vrstvy – na vývrtech (min./průměr)	1x 5 000 m ²	2	40 mm 45 mm	Tab. 4				
					Nerovnost povrchu v podélném směru	1x jízdní pruh	min. 1	5 mm	Tab. 4				
					Nerovnost povrchu v příčném směru	1x 20 bm	29	5 mm	Tab. 4				